SU COMPRA HASTA Bs 20.
...E 2 PARES DE CORDONES
...HASTA Bs 50.
...DE PLANTILLAS SANITIZADAS
...ADELANTE 2 PARES DE
...SANITIZADAS
Manaco
por supuesto

PRESENCIA

MATUTINO FUNDADO POR HUASCAR CAJIAS K. EL 28 DE MARZO DE 1952
AÑO XXXVI- Nº 10.384- LA PAZ, BOLIVIA, DOMINGO 19 DE JULIO DE 1987- 64 PAGINAS-Bs1.–

Edición de
7 secciones
64 páginas
Bs 1.--

ECONOMIA INFORMAL.- *Esta es una de las muestras de la creciente economía informal de la ciudad de La Paz: puestos de venta en las arterias públicas que comercializan productos extranjeros de contrabando. La evasión de impuestos es evidente: importaciones ilegales, ventas sin factura y ningún control oficial. Junto a estos puestos de venta aparecieron, en el último tiempo, puestos de juegos de azar en los que es creciente la presencia de menores de edad.*

Presidente de Economistas:

"La venta de las reservas de oro, es una decisión riesgosa"

La reactivación será fruto del esfuerzo constante de diferentes sectores

El presidente del Colegio de Profesionales en Ciencias Económicas de Bolivia, Luis Fernando Terrazas, considera que si bien es cierto que el país necesita un crédito puente para obtener recursos y financiar la reactivación, la venta de las reservas del oro -aun en el caso de que ello se realice con acuerdo de rescate- no deja de ser riesgosa, desde el punto de vista de disminución de las reservas y por la dificultad de su recuperación, tomando en cuenta la situación crítica de nuestros principales productos de exportación.

En un documento, el presidente de ese colegio informa que el directorio nacional está analizando, en detalle, el decreto 21660 sobre reactivación.

"Sin embargo, añade, creemos que, como análisis preliminar, se puede opinar que con el 21660 se inicia una nueva etapa del proceso económico que se está instaurando en el país, quien sabe uno de los más difíciles de la política económica, y su credibilidad depende de que se cumpla aquello que está estipulado y de que se amplíe su aplicación, paulatinamente, hacia los sectores que no han sido beneficiados con esta disposición legal".

Añade que, por la concepción del decreto, se nota que se quiere cambiar de rumbo a ciertos aspectos de la política económica actual, principalmente en lo que se refiere al aspecto social.

Opinó que la estabilización económica dejó de ser un objetivo, para convertirse ahora en la base de un proceso de crecimiento, situación que se pretende mediante el decreto indicado.

Añade que es importante la prioridad que establezca el Fondo Extraordinario de Reactivación Económica, en relación a los 60 millones de dólares de los 100 millones que se dispondrán y que serán destinados al sector productivo, proyecto que debe tener, necesariamente, un efecto multiplicador, no sólo para generar fuentes de trabajo sino también aumentar la capacidad productiva.

El presidente de los economistas considera que la subrogación de la deuda del Banco Agrícola de Bolivia es positiva, pues se está dando solvencia a una de las entidades financieras que debe jugar un rol importante en esta etapa de reactivación, canalizando recursos a un sector muy importante, como es la agricultura, que debe contar con recursos financieros suficientes pa-

(Pasa a la pág. 9)

Ministerio del Interior concluyó proyecto de ley sobre migraciones

El Ministerio del Interior ha concluido la redacción del proyecto de ley sobre migración, que será presentado en el próximo periodo legislativo, para debate y aprobación.

En declaraciones a PRESENCIA, el subsecretario de Migración, Wálter Gumucio, dijo que este proyecto, elaborado en el Ministerio del Interior, será presentado al presidente de la República, Víctor Paz Estenssoro, y al gabinete ministerial, oportunamente.

Gumucio destacó la necesidad de que el país disponga de una ley que regule los movimientos migratorios internos y externos.

ASISTENCIA DEL CIM

Gumucio informó también que en los próximos días llegará un experto enviado por el Comité Intergubernamental para las Migraciones (CIM).

Con la ayuda de este profesional, se coordinarán los asentamientos internos, como es el caso de los relocalizados. Dijo: Es deseo del gobierno prestar la asistencia necesaria a estos movimientos migratorios internos, y, en este sentido, se solicitó la ayuda del CIM.

REESTRUCTURACION

Finalmente, anotó que se efectúa la reestructuración de esa subsecretaría, con el propósito de adecuarla a los requerimientos del usuario.

En esta reestructuración se contempla la reducción del personal, para mejorar el nivel salarial de los que permanezcan en funciones. El trabajo se lo hará paulatinamente.

Independientemente de las modificaciones contenidas en el proyecto de ley de migración, y la reducción de personal, también se introducirán mejoras en la infraestructura, de acuerdo a las posibilidades económicas.

En la ciudad de Santa Cruz, se ha alquilado la planta baja del Banco Central, para las instalaciones de Migración; se compra un sistema de computación para mejorar el trabajo y control de extranjeros en el país. Finalmente, se ejecuta un plan de capacitación de personal.

Ministros explican, en Cochabamba, la política económica del gobierno

El decreto significa, básicamente, vivienda y empleo

COCHABAMBA 18 (PRESENCIA).- Con el decreto 21660 comienza la nueva economía boliviana, afirmó hoy aquí el ministro de Planeamiento y Coordinación, Gonzalo Sánchez de Lozada, quien ofreció una conferencia de prensa juntamente con los ministros de Asuntos urbanos Franklin Anaya y el de Industria, Comercio y Turismo, Fernando Moscoso.

El ministro sostuvo que el decreto aprobado por el gobierno la semana pasada, significa básicamente, vivienda y empleo, además de ser el punto de partida para la generación de efectos multiplicadores que debe reflejarse en un proceso complejo, pero, efectivo.

"El decreto 21060 fue una medida destinada a la estabilización económica. El 21660 es una medida de consenso social que logra el acuerdo de todos los bolivianos para lograr el ajuste económico sobre esa base", señaló.

Dijo que el consenso "es un punto muy importante ya que sólo el gobierno ha tardado tres meses en lograr consenso y, seguramente, la población total deberá llevar otro buen tiempo para hacerlo".

Aseguró que hasta fin de año la economía nacional mostrará un crecimiento del 2 al 3 por ciento y la tasa de ocupación del 10 al 12 por ciento.

Explicó que la elevación del precio del gas licuado doméstico fue adoptada para evitar que el mercado negro "gane con el desabstecimiento" y, además, para evitar que el gas licuado destinado al uso industrial, con mayor precio, sea dejado de lado debido a que se usaba gas doméstico.

El ministro Moscoso, dijo que se escogió la opción de garantizar que el pueblo tenga gas licuado, "a mayor precio, pero, que no le falte su garrafa, cosa que no hubiera sido posible si es que se mantenía el precio de 3 bolivianos por garrafa de diez kilos".

Sánchez de Lozada explicó que el contrabando ha sido motivo de análisis y estudio, y es así que, se ha optado por dos medidas: coercitiva y técnica. La coercitiva da a la/aduana los mecanismos necesarios para evitar esta actividad ilícita y, a la vez, la reestructura para eliminar la "corruptela", nuevo vocablo que quiere decir "corrupción y parentela".

Explicó que la póliza de oficio ha sido elevada de 4 a 40 dólares, para evitar su multiplicación y, por consiguiente su uso doloso en contra de la industria y el comercio nacionales.

Con relación al oro dijo que se ha estudiado detenidamente este punto y se ha decidido dos opciones: Dar el oro como garantía de préstamo o vender con la opción a compra "tomando todos los recaudos para que no sea embargado o algo suceda".

Afirmó que la determinación de utilizar el oro se debió a que Argentina no sólo no ha pagado a tiempo, sino, que todavía debe saldos del año pasado y el no pago representa "una preocupación muy grande" ya que estos recursos significan el 25 por ciento del presupuesto.

El ministro aseguró que "el éxito del decreto 21660 está previsto hasta fin de año. Si uno invierte 40 millones de dólares en vivienda, 60 millones en crédito industrial y otros 60 en créditos pequeños para la agricultura tiene que esperar buenos resultados".

Finalmente, sostuvo que el plan de reactivación económica se basa en más de 1.500 millones de dólares, "en efectivo", porque es dinero comprometido y con contratos firmados y convenios a punto de desembolsarse.

Los ministros viajarán mañana a Santa Cruz de la Sierra, donde explicarán los alcances del decreto de reactivación.

...ueva renegociación ...e la deuda externa

...l gobierno está inte- ...en sentar las ba- ...ses para la estabi- ...d y desarrollo de la ...mía nacional, y en ...sentido negocia un ...trienal con el ...y buscará renegociar ...el Club de París, por ...odo similar".

...declaración la ...el subsecretario del ... General de la ..., Ramiro Ortega ..., quien indicó que, ... que el gobierno ...ocer su política ...activación, empeza- ... negociaciones ...FMI.

...ncentra en el país ...misión del Fondo ...tario Internacion- ...que evalúa el compor- ...miento de la economía ...nal.

Según declaraciones ...ciales, la misión del ...ndo expresó su satis- ...ción por la evolución ...va de la economía ... considera, con ...autoridades, el pro- ...de facilidades am- ... por tres años.

Cuando se llegue a un ...erdo con el FMI, sos- ... Ortega Landa, se ...rá la atención en ...programación de la ...da externa pública bi- ...ral con el Club de París, en busca de un acuerdo por tres años.

"De esta forma - dijo esa autoridad-, se busca dar coherencia al manejo económico nacional, con una adecuada planificación trienal, la misma que será complementada con un plan decenal.

Para el mediano plazo (tres años), se empezó estabilizando la moneda; luego se aprobó la política de reactivación; ahora se negocia con el FMI un acuerdo trienal; finalmente se buscará lograr el alivio necesario en la deuda externa, con acuerdos con el Club de París, por otros tres años.

Con relación a la reactivación, el subsecretario del TGN, sostuvo que el gobierno garantiza la estabilidad monetaria, necesaria para que los agentes económicos puedan ponerse a trabajar por el país.

Se mantendrá la disciplina fiscal, como instrumento para evitar se generen presiones inflacionarias".

En este sentido, se abriga la esperanza de llegar hasta fin de año con una inflación de aproximadamente el 10%.

Congreso de la COB

Decreto 21660 es intento teórico sobre reactivación económica

SANTA CRUZ, 18 (PRESENCIA).- Como "un intento teórico de reactivación económica" calificó el séptimo congreso nacional de trabajadores al decreto 21660 que dictó el gobierno la pasada semana, y afirmó que con esa disposición sólo se trata de "distraer a los distintos sectores apremiados por una verdadera reactivación del aparato productivo".

La comisión económica del congreso que se encargó de hacer un análisis evaluativo de la medida del gobierno, presentó su informe cuyas conclusiones fueron aprobadas unanimemente por el plenario donde, además, se hicieron algunos aportes al informe de la comisión.

En relación con los financiamientos para el programa de reactivación económica-productiva, dados a conocer por el gobierno, el congreso laboral estableció que de los 1.583 millones de dólares que se mencionan, 300 millones corresponden al aporte local y al Fondo Extraordinario de Reactivación Económica (FERE), sobre los que -se afirmó- no existe una base de sustentación en la realidad financiera del Estado".

Se hizo notar que, ante esa situación, los que ayer se opusieron a que se disponga la reserva de oro del Banco Central de Bolivia, ahora echan mano de élla y que, para concretarla, no demorarán menos de seis meses, debido a los procedimientos que exigen cumplir quienes manejan el mercado internacional.

Otro punto es el del "supuesto nivel de ayuda del orden de $us 322 millones , a través de acuerdos bilaterales; de $us 181 millones del Banco Mundial y $us 115 millones de la CAF, los cuales son empréstitos aún en vía de negociación, que no están consolidados ni en sus plazos ni en los montos de los intereses, menos en los términos de pago".

El análisis de los trabajadores, que afirman que es desapasionado, establece que lo único que dispone el gobierno para su referido programa es $us 415 millones del BID, de los que para este año se dispondrán sólo $us 180 millones. Según los congresales tampoco con esta entidad se han definido las condiciones y, por tanto, ese aspecto demandará por lo menos tres meses de negociación.

Tomando en cuenta los requerimientos crediticios internos, esa cifra (180 millones de dólares) se considera insuficiente para atender sólo a un sector como el agrícola, que ya requiere de fondos para encarar la próxima siembra de verano y la mejora y la renovación de su maquinaria.

En cuanto a la generación de empleos con la inversión de $us 40 millones en el sector de la construcción de viviendas de caracter "social", según afirma el gobierno, el congreso laboral echó mano al criterio de los empresarios de ese ramo de que no se dispone de esos fondos. Se hace ver también que los intereses de los créditos que se destinarán a los necesitados de vivienda, suben en un nivel de 4 % en relación a la tasa Libor más cinco puntos que en suma, equivaldría a 11 y 13 % de interes, por lo que aquel futuro propietario demoraría 50 años en pagar su vivienda, lo que se califica como "atentatorio a la dignidad humana".

La expropiación de los consejos de vivienda, con la finalidad de cubrir las deudas de CONAVI, la liquidación del Banco de la Vivienda y el traspaso del Banco Minero a la minería privada, son otros puntos que fueron analizados por los trabajadores, quienes llegaron a la conclusión de que en base a los detalles de las acciones que ha tomado el gobierno para concretarlas, resultan contrarias a los intereses del pueblo.

Igualmente, se afirma que la banca privada no tiene liquidez en este momento, y que está a la espera de los fondos que el gobierno le ha prometido

(Pasa a la pág. 9)

...Y ENTREGO "ILLIMANI DE ORO".- *Momento en que el rector de la Universidad Católica, Rvdo. Hno. Luis Antonio Boza, recibe de manos del senador Gonzalo Torrico el "Illimani de ... El arzobispo de La Paz, monseñor Luis Sainz, hizo la entrega al movimiento Fe y Alegría, en representación de esa entidad recibió la Sra. Martha Uriarte. Luego, el presidente de la Asociación de Periodistas de La Paz, Roberto Cuevas, realizó la entrega de esa distinción al experto en comunicación social, Luis Ramiro Beltrán.*

Filipinas

Enfrentamientos dejaron más de dos mil muertos en seis meses

MANILA, 18 JUL (EFE).- Al menos dos mil cien personas murieron durante los primeros seis meses del año en unos 1700 combates librados entre la guerrilla del Nuevo Ejército del Pueblo (NEP) y las fuerzas gubernamentales.

El general Renato de Villa, subjefe del alto estado mayor de las Fuerzas Armadas Filipinas, declaró hoy que han mejorado en relación con el mismo periodo del año anterior pero no de forma dramática.

De Villa señaló que la rendición de 1.541 insurrectos regulares ha sido hasta ahora el éxito más resonante de la lucha que libra el gobierno de Manila contra la guerrrilla del NEP, considerada por los analistas como la más potente del sudeste asiático.

En cuanto a la posible puesta en libertad bajo fianza del jefe máximo del Partido Comunista Rodolfo Salas, detenido por la Policía el pasado mes de septiembre cuando abandonaba un hospital del centro de la capital, el general Villa dijo que "si los tribunales autorizan su liberación constituirá una importante victoria propagandística para la guerrilla".

Recientemente, un tribunal de Manila concedió a Salas, detenido en una celda de máxima seguridad del Cuartel General de la Policía, la libertad bajo fianza de 30.000 pesos (unos 1.500 dólares) pendiente de que la acusación interponga un recurso.

Por otra parte, el subjefe del Ejército confirmó que al menos cinco oficiales, cuya identidad no reveló, están siendo interrogados en relación con la última conspiración golpista del ex-presidente Marcos y sus fuerzas leales, que supuestamente pretendían con ataques simultáneos, tomar el Parlamento el próximo día 27, fecha de comienzo de la legislatura así como el aeropuerto de la capital Filipina y la base aérea de Villamor.

"Las Fuerzas Armadas y la Policía controlaron la situación con efectividad y en estos momentos estamos preparados y tenemos capacidad suficiente para cortar cualquier complot desestabilizador" añadió el general Villa.

Hoy en la historia

POR THE ASSOCIATED PRESS

Hoy es domingo 19 de julio, el día número 201 de 1987. Faltan 165 días para concluir el año.

ACONTECIMIENTOS IMPORTANTES

1712– Gran Bretaña y Francia firman la paz.
1870– Francia declara la guerra a Prusia y se inicia la guerra franco-prusiana.
1907– El Emperador de Corea abdica bajo presión de Japón.
1918– El Ejército Alemán inicia la retirada a través del río Marne luego de ser derrotado en su última ofensiva en Francia, durante la Primera Guerra Mundial.
1943– La Fuerza Aérea Aliada realiza la primera incursión sobre Roma, en la Segunda Guerra Mundial.
1958– La República Arabe Unida e Irak firman un tratado de defensa.
1975– Astronautas norteamericanos y cosmonautas soviéticos concluyen dos días de una operación conjunta en el espacio.
1980– Se inician los Juegos Olímpicos en Moscú sin la participación de atletas de 36 países como resultado del boicot de Estados Unidos por la invasión soviética en Afganistán.

NATALICIOS DE LA FECHA:

Gottfried Keller, autor alemán (1819-1890); Edgar Degas, artista francés (1834-1917).

Aspera polémica entre Craxi y el Vaticano

ROMA, 18 (EFE).- El ex-presidente del gobierno italiano y líder socialista Bettino Graxi, se enzarzó en una áspera polémica con el Vaticano en la que ha reabierto la crítica a la presunta "injerencia" del Episcopado en las pasadas elecciones.

En una alocución en el Parlamento esta semana, Craxi criticó la intervención de los obispos católicos italianos en la pasada campaña electoral, que favorecía -según apuntaron en su día los socialistas y otros partidos laicos- implícitamente a la democracia cristiana, y afirmó que esto "No debe repetirse más".

"L'Osservatore Romano", órgano oficioso del Vaticano, reaccionó con dureza y subrayó que la Iglesia "No se dejará amordazar", por los tonos "amenazadores e intimidatorios" del secretario socialista.

"Ninguno puede quitar (a la Iglesia) el derecho de hablar en el desempeño de su misión pastoral", añadió, para enseguida denunciar "el intento de justificar el anticlericalismo que ha existido en Italia en nombre del clericalismo".

El cotidiano "Avanti", portavoz Socialista, replicó que el PSI no puede sino repetir que es extraño y contraproducente a los intereses de la Iglesia la entrada "en el caso de los conflictos políticos y de partidos", tanto más "en un periodo de paz religioso y total respeto".

La polémica, Craxi-Vaticano cobra sentido a la luz del rechazo vaticano de la petición de extradición del arzobispo Marcinkus, considerada "una injerencia" de Italia en los asuntos internos de la Iglesia, según los comentaristas.

La secretaría del PSI emitió un comunicado en el que se rechazó haber amenazado a la Iglesia Católica, pero insiste en que ésta respete "la libertad y autonomía de los ciudadanos, de los católicos, frente a su responsabilidad política".

Elecciones parlamentarias se celebran hoy en Portug[al]

LISBOA, 18 (AP).- Encuestas de opinión publicadas hoy indican que los socialdemócratas del primer ministro portugués Aníbal Cavaco Silva podrían lograr la primera mayoría unipartidista en 13 años, en las elecciones parlamentarias a celebrarse mañana.

Según las encuestas, que aparecen en las publicaciones locales "Semanario" y "Expresso", el Partido Social Demócrata (PSD) obtendrá entre el 51 y el por ciento de los sufragios cuando los ocho millones de votantes habilitados vayan a las urnas, en la sexta elección parlamentaria en 11 años.

Los portugueses también votarán para elegir los 24 diputados asignados a este país ante el Parlamento Europeo, con sede en la ciudad francesa de Estrasburgo, por primera vez desde que Portugal se incorporó a la Comunidad Económica Europea en enero de 1986.

Según el sistema portugués de elecciones proporcionales, el PSD podría requerir apenas el 42,6 por ciento del total de votos emitidos para obtener 126 de los 250 escaños en el Parlamento en lo que sería la primera vez que un único partido lograría una mayoría desde que en 1974 un golpe militar derribó la dictadura derechista de 48 años, y dos años después entregó el poder a gobernantes civiles.

Una victoria mayoritaria del PSD daría a Portugal un gobierno capaz de cumplir un mandato completo de cuatro años, lo cual no sucedió desde el golpe de 1974.

Ningún partido portugués ganó por sí mismo una mayoría en las elecciones parlamentar[ias de] 1976, 1979, 1980, 198[...] lo cual llevó a una [...] 10 coaliciones y gob[iernos de] minoría, todos [...] cayeron antes de [...] sus plenos mandat[os].

En los últimos [...] Portugal tuvo 16 g[obiernos] con los militares [...] cabezaron seis [...] provisionales entre [...] 1976.

tiendas MANACO de atención permanente

de Hs. 8:00 a.m. [...] 8:00 p.m.

del 13 al 19 de ju[lio]

Inclusive doming[o]

AGENCIA Nº 3 - Max Paredes 1[...]
AGENCIA Nº 8 - Bolívar y Ballivi[án]
AGENCIA Nº 11 - Evaristo Valle
AGENCIA Nº 22 - El Alto

Manac[o] por supuesto

LLOYD AEREO BOLIVIANO S.A.M.

LA PAZ 19 DE JULIO DE 1987

SALIDAS		LLEGADAS	
VLO. 929 Santa Cruz	Hs. 07:00	VLO. 901 Miami	Hs. 08:20
VLO. 929 Sa Paolo	Hs. 07:00	VLO. 901 Panamá	Hs. 08:20
VLO. 929 Río de Janeiro	Hs. 07:00	VLO. 633 Trinidad	Hs. 09:25
VLO. 929 Buenos Aires	Hs. 07:00	VLO. 633 Guayaramerín	Hs. 09:25
VLO. 929 Montevideo	Hs. 07:00	VLO. 918 Santa Cruz	Hs. 10:00
VLO. 803 Cochabamba	Hs. 09:30	VLO. 918 Cochabamba	Hs. 10:00
VLO. 634 Trinidad	Hs. 10:10	VLO. 917 Lima	Hs. 15:35
VLO. 918 Lima	Hs. 11:00	VLO. 804 Cochabamba	Hs. 16:45
VLO. 917 Cochabamba	Hs. 16:35	VLO. 816 Santa Cruz	Hs. 18:00
VLO. 917 Santa Cruz	Hs. 16:35	VLO. 816 Cochabamba	Hs. 18:00
VLO. 809 Cochabamba	Hs. 17:30	VLO. 924 Río de Janeiro	Hs. 19:50
VLO. 902 Santa Cruz	hs. 19:00	VLO. 924 Sao Paolo	Hs. 19:50
VLO. 902 Manaos	Hs. 19:00	VLO. 924 Buenos Aires	Hs. 19:50
VLO. 902 Caracas	Hs. 19:00	VLO. 924 Montevideo	Hs. 19:50
VLO. 902 Miami	Hs. 19:00	VLO. 924 Santa Cruz	Hs. 19:50

Informes Adicionales a los teléfonos:
367711 - 12 - 13 y 371020 - 21 - 22 - 23 - 24 - 25.

LLOYD AEREO BOLIVIANO S.A.M.
TUS PROPIAS ALAS

URGENTE CASA O DEPARTAMENTO

Se requiere casa en alquiler, en Calacoto, Irpavi, San Miguel, Achumani o La Florida, o departamento en Av. 6 de Agosto, 20 de Octubre o Av. Arce (3 dormitorios).
Ref: Telf: 365161 Dom.
Of. 356950 - 356966 Inter. 1559
329167

CAMBIO DE CONSULTORIO DENTAL

Dr. Helio Osorio B. comunica a su distinguida clientela, que a partir de la fecha atenderá en el edificio La Paz - Mezzanine Of. 5, Av. 20 de Octubre 2151, teléfono 360659.

EXCELENTE GRATIFICACION

A quien dé datos sobre el taxi Toyota Corona 1977 Beis, Placa LTA 909, Chasis RT 100-624313 que fue robado en el cruce de Viacha el 8 de julio.
Referencias Telf: 812871 o al 365077

YPFB

YACIMIENTOS PETROLIFEROS FISCALES BOLIVIANOS

PRORROGA

LICITACION PUBLICA Nº 30/87 REPUESTOS PARA MOTOR CATERPILLAR

Se comunica a las compañías que adquirieron el pliego de especificaciones de la Licitación Nº 30/87, que el plazo de presentación de ofertas ha sido ampliado hasta el día 4 de agosto de 1987 a horas 15:30.

Asimismo, agradeceremos pasar por la Junta de Licitaciones a objeto de recoger la Addenda correspondiente.

La Paz, 18 de julio de 1987
DIRECCION DE RELACIONES PUBLICAS

EMPRESA INDUSTRIAL

1.- Requiere incorporar a su plantel de Ejecutivos un GERENTE FINANCIERO-ADMINISTRATIVO. Las personas interesadas deben reunir los siguientes requisitos:
  a) Título en Economía-Finanzas o Administración de Empresas
  b) Por lo menos cinco (5) años de experiencia en los campos de Finanzas, Contabilidad, y manejo de personal.
2.- Asimismo una SECRETARIA de Gerencia General, que reuna las siguientes condiciones:
  a) Taquigrafía y Dactilografía
  b) Manejo de Télex
  c) Conocimiento de Archivo y Kardex
  d) Conocimiento del Inglés (no indispensable)
  e) Fotografía reciente

Las solicitudes acompañando el curriculum, se recibirán en la casilla Nº 21333 La Paz, hasta el día 31 de julio de 1987.

CONCURSO DE MERITOS

Por orden del Consejo Directivo del Fondo Complementario de Seguridad Social de la Policía Nacional, se convoca a concurso de méritos a los profesionales interesados, para ocupar los siguientes cargos en la Institución, sujeto a las condiciones que se especifican:

1. GERENTE GENERAL.- Licenciado en Economía, Auditoría o Administración de Empresas, con experiencia de más de 5 años.
2. GERENTE ADMINISTRATIVO-FINANCIERO.- Licenciado en Economía o Auditoría, con experiencia de 3 años.
3. AUDITOR INTERNO.- Licenciado en Auditoría, con experiencia de más de 3 años.
4. TRABAJADORA SOCIAL.- Licenciada en Trabajo Social, con experiencia de más de 5 años.
5. SECRETARIA EJECUTIVA.- Bilingüe, con experiencia de más de dos años.

Los interesados deberán presentar su Currículum Vitae, en sobre cerrado, en la Secretaría del Fondo Complementario de Seguridad Social de la Policía Nacional (Plaza Murillo 3er. Piso, Edif. Cine París), debiendo señalarse pretensiones de sueldo, hasta el día 24 de julio del presente año a horas 18:00 p.m.

La Paz, julio de 1987

GUIA PROFESIONAL

MEDICOS

DR. ALFREDO ZEBALLOS BRAVO
ESPECIALISTA EN ENFERMEDADES DE PIEL

Atiende a niños y adultos -Inmunoterapia- alergias - venéreas - Criocirugía - Implante de Colágeno.
Edif. el Cóndor, 2º piso, Of. 201. Telf. 359318 - 341404. Calle Batallón Colorados. (3-23Julio/213488)

CONSULTORIO UROLOGICO

ENFERMEDADES DE RIÑONES, VEJIGA, URETRA, PROSTATA, ETC., VENEREAS.
DR. ORIHUELA MONTERO DE (15 A 18)
DR. RAFAEL ORIHUELA NICOLAU DE (18 A 20).
AV. ARCE 2081 EDIF. MONTEVIDEO 2DO. PISO TELF. 326183 (12-10 AGT/213484)

Dr. PEDRO YAKSIC FERAUDY
PEDIATRA NEONATOLOGO

Atiende en el EDIFICIO MARISCAL DE ZEPITA
Bloque B Of. 209 Av. Mariscal Santa Cruz - Pasaje Peatonal de 15 a 20 Horas.
Teléfonos Consultorio 369523. Domicilio 371570. Busca Móvil 320844 - 321636
Favor reservar hora

DR. MARIO ARAMAYO ROA
GINECOLOGO - OBSTETRA
DIRECTOR CLINICA ARAMAYO S.R.L.

Especialización: Universidad Nacional Autónoma de México. Instituto Mexicano del Seguro Social. Bogotá, Colombia.
Cirugía Ginecológica: Prenatal, Esterilidad, Planificación familiar Diagnóstico precoz del cáncer uterino y mamario, Ecografía y Laparoscopía diagnósticas.
Consultorio: Clínica Aramayo S.R.L. Av. Busch-Pasaje Busch Nº 16 (entre Carrasco y Pasoskanki) Horas: 11: a 12:30 y de 16:00 a 19:00
Teléfonos: Cons. 369522, Dom. 322824, Clínica Aramayo 370727
EMERGENCIAS: Busca Móvil: 321636-320844.
FAVOR RESERVAR HORA (9 - 8 Agst/ 213490)

DERMATOLOGIA COMPUTARIZADA CENTRO MEDICO DE PIEL DR. JOHNNY DE LA RIVA GUZMAN

Edif. Cámara Nal. de Comercio, piso 8, Telf: 375315
Av. Mcal. Sta. Cruz.
Enfermedades de piel- VENEREAS - Vitiligo - Psoriasis - Manchas de piel - Caída de cabello, Acne en todas sus formas Clínicas, Seborrea, transplante e implante de pelos - Crio - laser 1988, terapia en queloides y cancer de piel CIRUGIA DERMATOLOGICA Lipoaspiración - Lipoimplante.
Conceptos de último congreso mundial sobre Minoxidil para la calvicie.

DRA. RUTH MALDONADO BALLON
GINECOLOGIA-OBSTETRICIA

Flujos vaginales, hemorragias, tumores mamarios, planificación familiar, esterilidad, menopausia, examen pre-matrimonial, prenatal, partos, orientación sexual de la pareja.
Consultorio: Edif. Hermann (frente a cine Monje Campero) piso 17, tardes 14 a 19 horas, favor reservar hora Telf. 350040 (10-10 agosto/213489)

Dr. GUILLERMO SUAREZ TEJADA, MEDICO UROLOGO. Enfermedades y cirugía de riñones, vejiga, próstata, etc. Venéreas. Problemas sexuales. Urología Infantil. Consultorio: Edif. Cine Monje Campero. Primer Piso. Telf. 326703. Domicilio: Telf. 785617. Consultas de 18 a 20 horas.

Dr. DANIEL ELIO-CALVO
GASTROENTEROLOGO DE ADULTOS Y NIÑOS
ECOGRAFIA - ENDOSCOPIA
Av. Ecuador, pasaje Quito 640, Teléf. 372331, Dom. 371002, Urgencias 320844. (1 julio al 31 de julio/213487)

Dr. H. RODRIGUEZ SERRANO
Nuerocirujano-Neurólogo
(Member of American Association of Neurological Surgeons)

De regreso de EE.UU, y Canadá atenderá en forma permanente. Diagnóstico de enfermedades nerviosas. Tomografía computarizada y Electroencefalografía. Traumatismos. Accidentes vasculares cerebrales. Tumores cerebrales. Cefaleas. Neuralgias. Parkinson. Aneurismas. Hernias de disco. Ciáticas, etc. Niños y adultos.
Reservar hora Telf: 327826 Consultorio Av. Camacho 1323 2º piso.
Emergencias Buscamóvil: Telf: 320844-321636-327582
Domicilio: Telf: 792256 - 792040
Casilla correo: 6143 - La Paz - Bolivia
(17-16 julio/213485)

CENTRO MEDICO DE ESPECIALIDADES "LA PAZ"

Avenida 6 de Agosto Nº 2380 Tel. 343261 Buscamóvil 810136-8
-GINECOLOGIA-MASTOLOGIA. Dr. Edgar Tapia Arroyo Especializado en Glándulas Mamarias
-CIRUGIA GENERAL Y GASTROENTEROLOGIA. Dr. Edgar Ledezma Gálvez
-PEDIATRIA Y NEONATOLOGIA Dr. Alfredo Rodríguez Vargas.
-NEUROLOGIA Y NEUROCIRUGIA. Dr. Edgar Arene Rada.
-TRAUMATOLOGIA Y ORTOPEDIA. Dr. Alberto Romero Cruz.
-CIRUGIA PLASTICA Y ESTETICA. Dr. Ricardo Ayala Rojas.
-ANATOMIA PATOLOGICA Y CITOPATOLOGIA Dr. Alonso Padilla Villalta.
-LABORATORIO CLINICO E INMUNOLOGICO Dr. Jaime Quintanilla Aguirre.

LABORATORIOS

Dr. RUBEN TEJADA ANDRADE. Laboratorios de análisis clínico "Itous" - Análisis de Sangre en general, bioquímica, orinas, heces L.C.R., jugos gástricos y duodenal, pruebas de embarazo, parasitológicos y bacteriológicos. Dirección: Edif. Mariscal de Zepita Av. Mariscal Santa Cruz Nº 861, Esq. Pasaje peatonal Bloque "A" 2do. piso. Of. 201 (entre plazas San Francisco y Pérez Velasco). Tels. Lab. 324528. Tel. Dom. 321122 Casilla 2665.

AGEND[A]

PRESENCIA Av. Mariscal Santa Cruz [...] peranza 2º piso, teléfonos: CENTRAL [...]

LA PAZ
ESTABLECIMIENTOS FARMACEUT[ICOS] PARA EL 19 DE JULIO

10 DE OCTUBRE c. Illampu Nº 619, Tel. [...] **INDIO** c. Colón Nº 610, Tel. 325914; [...] **CORAZON** c. Bueno Nº 204 esq. Camacho, T[el.] [...] **DE AGOSTO** Av. Villazón Nº 1984, Tel. [...] **SILVESTRE** Av. Ecuador Nº 545, Tel. [...] **CARLO** c. Nicolás Acosta Nº 447, T[el.] [...] **ARMONIA** c. Rosendo Villalobos Nº 1604, [...] **VIDA NUEVA** Plaza Uyuni, Tel. [...] Ocobaya Nº 231 V. Fátima; **VIRGEN DE LA** [...] Av. Pasos Kanqui Nº 1621; **LUZ** c. Indaburo [...] 352136; **FUENTE DE VIDA** Av. República [...] 374412; **SANTA ELENA** Av. Buenos Aires [...] 324294; **SAN JOSE** Av. Baptista Nº 866, Tel. [...] **VICENTE DE PAUL** c. Sagárnaga Nº [...] **MARIA AUXILIADORA** c. 2 Alto Seg[...] 784537; **FLEMING** c. Villegas Nº 6893 [...] 793299; **ESMERALDA** Av. Ballivián Nº [...] Satélite, Tel. 811101.

TELEFONOS DE TERMINAL DE BUS[ES]

Informaciones Terminal de Buses Tel. [...] 367276. Transportes **KORILAZO** [...] Transportes **AROMA** Tel. 3574[...] "**NOBLEZA**" Tel. 361427 Pullman [...] 328621. Pullman **AVAROA** Tel. [...] **COPACABANA** Tel. 366783. Pullman [...] Tel. 355854 Pullman **URUS** Imperial [...] Flota **Relámpago**. Tel. 369758. Flota [...] 320471. Flota **EL DORADO** Tel. 3591[...] **FRANCISCO** Tel. 378084. Flota [...] 354612. Flota **BUSTILLOS**. Tel. 32[...] **PUNATA** TEL. 377909. **FLOTA PAN**[...] Tel. 371119 Transportes **LITORAL** Tel. [...] portes **INQUISIVI** Tel. 341050. Pullman [...] Tel. 353214. Transportes **COPACA**[BANA] [...] 322888. Transportes **6 DE AGOSTO** [...] Transportes **SAN LORENZO** Tel. 3289[...] **VELOZ DEL SUD** Tel. 323146. Trans[portes] [...] Tel. 361321 Transportes **EL CONDOR** [...] Transportes **LA PAZ** Tel. 359629. Pullman [...] Tel. 352113 Autobuses **POTOSI** [...] Transportes **10 DE NOVIEMBRE** Tel. 36[...]

TELEFONOS DE URGENC[IA]

HOSPITAL DE CLINICAS Maternidad [...] **TRANSITO** Tel. 371224 y 371220 [...] **PUBLICA** Tel. 118 - [...] **MATE**[...] 314414. **NEUROCIRUGIA** Tel. 3207[...] **NADO** Tel. 322823 **BOLIVIAN POW**[ER] [...] **RECLAMOS**, Tel. 354357. **BOM**[BEROS] [...] 378468 - 378469 - 119. **HOSPITAL** [...] **CENTRAL** Tel. 376472. **ATENCION** [...] **DOMICILIARIO** Tel. 360700 **RADIO** [...] Tel. 110. **AASANA** (Aeropuerto Inform[...]) Piloto Tel. 810122. **SAMAPA** [...] **DIRECCION NAL. DE INVESTIG**[...] 356124 y 125128. **ESTACION CE**[...] 353510 - 352510. **BUSCAMOVIL** [...] Tel. 320844 Instituto Nacional de [...] pendencia (INIF) Tel. 356484. [...] [hor]as del día.

H. MUNICIPALIDAD DE LA [...]

TELEFONO DEL RETEN [...] MUNICIPAL DE EMERGENCIA [...] 375266 **TASA** Reclamos Tel. 123. In[...] 104. Señorita Hora Tel. 117 y Larga Di[stancia] [...] Tel. 356700 Interior. Tel. 101 Informes Tel. [...]

EMPRESAS AEREAS

LUFTHANSA Oficinas Aeropuerto [...] Oficinas Carga Aeropuerto Tel. 811923 [...] **ARGENTINAS** Tel. 351711. **AIR** [...] 351740 **EASTERN AIRLINES INC.** [...] 1440 Edif. Herrmann, planta baja, Tel. [...] 351360-61-62 Aeropuerto 810114-[...] 810215 **LINEA AEREA IMPERIAL** [...] Mariscal de Zepita Local Comercio Nº [...] 369306 Potosí Calle Matos Nº 86. Tels. [...] Sucre Plaza 25 de Mayo Tel. 5931 [...] Heroínas Nº 3838 Esq. Baptista **UNITOU**[...] 27711 - 29832 Casilla 1078- Santa Cruz [...] **CRUCEÑA DE TURISMO** Suárez de [...] Tels. 41068 - 36372 Casilla 3457 Tarija [...] Suc. 4620 Tel. 3394- 2600 Casilla 61.

PRESENCIA

Director: Armando Mariaca V.
Jefe de Redacción: Carlos Arze C.

Cooperación amazónica

Bolivia y Perú llevarán adelante un ambicioso programa de cooperación fronteriza, de acuerdo con los resultados de un encuentro que tuvieron recientemente los cancilleres de ambos países.

Algunos aspectos, como el aprovechamiento del lago Titicaca, fueron señalados con bastante precisión. Pero no sucedió lo mismo con los planes que se piensa llevar adelante en la región amazónica que beneficia a las dos naciones, a pesar de que su extensión es muy superior a la región altiplánica y a la urgencia de hacer realidad proyectos que están en carpeta desde hace muchos años.

De acuerdo con el documento suscrito en Puno, el Perú tiene interés en aprovechar las oportunidades de desarrollo que ofrece la región amázonica. Prueba de ello es la reunión que los presidentes de Perú y Brasil tuvieron en las dos poblaciones amazónicas más importantes de sus países: Rio Branco y Puerto Maldonado.

Los proyectos serían incompletos, sin embargo, si Bolivia no está presente . Eso fue lo que se hizo notar en el encuentro presidencial peruano-brasileño y en la reunión de cancilleres de Puno. Bolivia tiene que acelerar el estudio de documentos que se han puesto en sus manos. Perú - dice el "Programa de Acción de Puno" - desea acelerar la suscripción de un tratado "en base al proyecto que fuera oportunamente entregado a las autoridades bolivianas".

La reunión de los presidentes de Brasil y Perú muestra, de alguna manera, una observación a la lentitud con que nuestras autoridades tratan este tipo de proyectos: la integración de Río Branco y Puerto Maldonado, no será posible sin la construcción de una carretera en territorio boliviano que permita la vinculación de Cobija con Puerto Maldonado. Brasil ha cumplido su parte; es más, está en condiciones -eso fue lo que dijeron sus autoridades en Río Branco- de construir una moderna carretera directamente hacia el Perú, en vista de que Bolivia no muestra un interés efectivo en la integración amazónica.

Es recomendable que las autoridades se ocupen con mayor atención de este tipo de proyectos y que vean la cooperación y el desarrollo de las fronteras de manera integral y no solamente en las zonas aparentemente de mayor influencia. La cooperación y la integración amazónica está a la espera de que nuestras autoridades se ocupen del norte del país y abandonen, finalmente, políticas que muestran un descuido que, más a la corta que a la larga, serán perjudiciales en todo sentido.

Compra de la deuda externa

El caso de nuestra deuda externa con los bancos acreedores internacionales, adquirió nuevamente lugar preponderante en el campo de declaraciones oficiales, debido al acuerdo que habría firmado el embajador boliviano en Estados Unidos.

Se trataría, según declaraciones del ministro de Finanzas, de que el acuerdo firmado "enmendaría el convenio de renegociación firmado en 1981"; que, además, el nuevo acuerdo sería "innovador y único en su especie" porque se adquiriría la deuda a "precios de descuento que podría ser significativo y sustancial, pues permitiría comprar el valor del capital e intereses devengados en pequeña porción de lo que significa el valor total".

Hay verdades que no conviene soslayar: los bancos privados internacionales, al no ser honradas las deudas al término de cada gestión, las han castigado; renegociar ellas, pasados los plazos vencidos es, para cada uno de esos bancos, un buen negocio, así se les pague pocos centavos por cada dólar.

Es bueno el optimismo de nuestro gobierno; pero, también hay que considerar que para esa banca privada internacional, llegar a acuerdos "tan fáciles" con Bolivia, significaría abrir las puertas para tratos similares con los demás países del Tercer Mundo y muy especialmente con quienes deben sumas infinitamente mayores. De ser aceptada la propuesta, prácticamente el caso de la deuda externa del Tercer Mundo estaría solucionado porque con el desembolso del 10 o 15% - si no menos - se habrá quedado en cero con esa banca.

La solución de la deuda externa con la banca privada internacional no dejaría de ser un precedente también para los organismos financieros internacionales para reexaminar posiciones con relación a la que sustentan países deudores cuya capacidad para cubrir la deuda es ínfima porque no cuentan con medios ni para atender sus necesidades más urgentes.

El propósito sustentado por las autoridades económicas es bueno; pero, para darle consistencia y credibilidad, sería conveniente que se de a publicidad el texto del convenio firmado por el embajador en Washington con la banca privada.

El gigante brasileño (III)

El Estado y la economía

Por José Barrera

Cuál es uno de los puntos de mayor discrepancia entre el Fondo Monetario Internacional-Banco Mundial y Brasil? Precisamente el nivel de intervención estatal en la economía del país. Alrededor del 60% de las industrias brasileñas están bajo el control directo del estado, y el resto, dividido entre el sector privado, depende fuertemente de este paternalismo económico... El mito del libre mercado en un Brasil capitalista, no deja de ser algo más que un sueño, para unos, o un estereotipo, para otros.

RIO DE JANEIRO (ALA).- El ministro [...]stria brasileño, José Hugo Castelo [...], ha venido insistiendo en que el [...]ndustrial privado debe convertirse [...]or del desarrollo futuro del país; [...] que refleja uno de los temas fa- [...] empresarios y economistas de [...]erecha: la privatización. [...]tir de 1982, cuando la crisis de la [...] reveló con todas sus ra- [...], los promotores de un sector [...] fuerte e influyente alegaron [...] de la crisis se originaba en el [...] a su vez determinado por las [...] exigencias financieras de las [...] del estado. En principio, el [...] del presidente José Sarney ha aceptado este razonamiento, pero esto no significa en modo alguno que el sector industrial estatal tenga intenciones de moderar la marcha.

Prueba de ello es el lanzamiento, ya hace algunos meses, del programa nacional de ahorro obligatorio de 8.000 millones de dólares para el desarrollo. A esto se suma una convicción común entre la poderosa casta de los políticos y los burócratas: la economía brasileña aún necesita la presencia del estado para identificar y desarrollar nuevas áreas de acción, y para apoyar otras que requieren de recursos que van más allá del poder financiero del sector privado.

Un gran porcentaje de los brasileños apoyan esta posición, pero con una pequeña cláusula condicionante; la intervención del estado en la economía está bien, siempre y cuando las inversiones se concentren en proyectos productivos. De aquí ya surge un grave problema, pues muchos de los proyectos acometidos por el gobierno de Brasilia han tenido metas estratégicas o políticas, conceptos difícilmente tasables en retorno de cruzados o dólares, si es que de servir los pagos de la deuda se trata.

La planificación estatal de la economía brasileña ha tenido sus grandes éxitos y sus grandes desaciertos, y uno de sus grandes errores de las últimas dos décadas fue la política energética puesta en manos de Petrobrás, la empresa petrolera estatal. Ante la necesidad de reducir la dependencia del país del petróleo importado, Petrobrás proyectó un extenso

(Pasa a la pág. 12)

El decreto para la reactivación

Por Alberto Crespo Gutiérrez

Como era de esperar, el decreto sobre la reactivación de la economía es objeto de diversos comentarios que van desde el análisis del documento hasta simples protestas por su promulgación. Entidades como la Confederación de Empresarios Privados y la Cámara de Industrias están en proceso de estudio de esta importante regulación administrativa, para dar a conocer posteriormente una opinión que seguramente será constructiva y digna de tenerse en cuenta. Lamentablemente, en algunas audiciones radiales, hemos escuchado exposiciones sobre el tema que no solamente no aportan soluciones al problema de la crisis sino que se enredan en un galimatías indigno de concitar la atención de los ciudadanos.

De la lectura del decreto podemos llegar a la conclusión de que esta disposición gubernamental no es, ni pretende ser, un remedio infalible para detener la crisis económica, ni su promulgación va a acabar con el desempleo y va a elevar las bajas remuneraciones que hoy dejan insatisfechos a sectores de trabajadores.

El decreto debe ser juzgado como un esfuerzo del gobierno para crear las mejores condiciones posibles para dar un impulso a la economía, de modo que se produzca el crecimiento de los sectores productivos lo que crearía fuentes de trabajo, posibilidades de incremento de las remuneraciones reales y fomento a las exportaciones no tradicionales para que sustituyan, por lo menos en parte, los ingresos en moneda extranjera que hasta hace poco nos proporcionaban los minerales.

Los resultados de la aplicación del decreto al que nos referimos no dependerán solamente de la acción gubernamental. Si bien ésta es esencial para el logro de los objetivos de crecimiento económico, mucho debemos esperar del sector privado que deberá mostrar mucha actividad e iniciativa en el campo de la economía aprovechando de las ventajas ofrecidas, especialmente crediticias, para iniciar nuevas actividades productivas y mejorar y ampliar las existentes. La disposición gubernamental es un desafío al empresario y mucho dependerá de su acción constructiva para que se pueda vencer la crisis.

Los anuncios de sistemas novedosos para ir solucionando el grave problema de la deuda externa han de merecer, seguramente, un análisis muy cuidadoso de los economistas. Solo diremos que es de suponer que el gobierno, antes de adelantar enunciados sobre la forma de convertir parte de nuestras obligaciones externas en bonos a largo plazo, sin intereses y con un considerable descuento, habrá efectuado las averiguaciones necesarias con los acreedores para que este asunto no quede solamente como un gesto de buena voluntad manifestado en un decreto.

Para que la iniciativa privada se sienta inclinada a gozar de las ventajas ofrecidas por esta disposición gubernamental, será necesario, en muchos casos, que la acción de las autoridades en la represión del contrabando sea efectiva para que la producción nacional no se vea arrasada por una desleal competencia.

La cuestión de obtener créditos por un valor equivalente a la mitad del oro que el país posee en poder del Banco Central, para poder utilizar esos recursos, calculados en doscientos millones de dólares, como fondos de contrapartida para obras que impulsen la economía, ha causado cierta inquietud en la opinión pública que considera, con justa razón, que esa reserva debe ser intocada. La explicación gubernamental sobre este asunto nos hace ver que la situación del país obliga a tomar esta extrema medida.

Por lo mismo que este paso del gobierno ha demorado en materializarse, ahora es urgente que los sectores público y privado, y en este último principalmente el cooperativo y de la empresa pequeña, se muestren dinámicos para que los frutos de la reactivación no se dejen esperar.

Algo parecido a la "Ley Capital Tamayo"

Por Rodolfo Salamanca

La NOTA del día

Señor Presidente:

Existe preocupación en la colectividad sobre cómo y cuándo se producirá el arranque del decreto 21660; es decir, de la reactivación económica. Esta sensación ha surgido debido a que el decreto no muestra - ni para el nivel público ni para el privado - caminos ciertos, proyectos para las inversiones que deben hacerse, especialmente en empresas pequeñas que cubran mano de obra desocupada y que generen bienes en corto plazo.

Es necesario que los ministerios pertinentes muestren los proyectos del pasado que serán llevados a buen término, debido a la reactivación, con qué créditos y con qué montos; luego, mostrar los nuevos proyectos, sus perspectivas, sus posibilidades de rentabilidad y el número de desocupados que absorberán. El dar a conocer estos datos dará lugar, señor Presidente, a que la colectividad adquiera confianza en el plan propuesto.

Hay puntos del 21660 que son muy delesnables; si bien tiene aspectos muy positivos, hay otros que muestran, simplemente, cierta "cosmética" (como se dice en el seno del propio gabinete) y que su concresión estaría para las "calendas griegas".

Para evitar malas interpretaciones o especulaciones que no vienen al caso - especialmente por parte de corrientes políticas extremas - será bueno que el plan de orientación a la colectividad sea llevado a cabo prontamente y, si algunos capítulos merecen aclaraciones o reglamentaciones, se lo haga con la celeridad necesaria.

De usted, respetuosamente
Santiago

Hace muchos años -tal vez sesenta-, don Franz Tamayo, entonces miembro del Congreso Nacional, presentó su proyecto de LEY CAPITAL, que dejó casi sin resuello a mucha gente. En su texto autorizaba el ejercicio lícito del tiranicidio y un premio para quien eliminase al dictador, consistente en la erección de una estatua por haber librado al pueblo de una calamidad peligrosa. La audaz iniciativa, más comentada en la calle que discutida, sorprendió a oficialistas y opositores y dio pábulo a elocuentes artículos y ensayos de escritores y gacetilleros. Naturalmente, no fue aprobado ni rechazado porque acaso había entre los políticos parlamentarios mayor número de potenciales dictadores que ciudadanos aficionados a las tranquilas regulaciones de la ley para la convivencia social. Y esa iniciativa queda para elucubraciones de historiadores y sociólogos.

De la intención de la LEY CAPITAL a otra encaminada a la defensa de los pobladores inermes, particularmente de la especie de los economistas en funciones políticas, existe mucha distancia. Tamayo buscaba que los damnificados por la tiranía se pronunciasen por medio de un poder superior a los constitucionales de tradición. Cumplido ese requisito, cualquier ciudadano podía liquidar al tirano y merecer un monumento en vivo. En esa hora, muchos decían: "Son cosas de don Franz". Otros, indagadores de la experiencia nacional y la eficacia de las policías secretas, los servicios de "inteligencia", creían muy probable que los vivos dispuestos a ejecutar al tirano serían los primeros ejecutados despachados al otro mundo.

No precisamente en la línea señalada por el autor de **"Epigramas Griegos"** y **"La Prometheida"**, sino pensando en aymara y quechua, es pertinente sugerir la elaboración de una Ley Especial para atacar un poco la alegre liberalidad legisladora en materias económicas financieras y tributarias sin considerar el estado social de la colectividad. Los daños causados en los campos anotados por los magos y aprendices de brujos, no son para describir con serenidad sino con alaridos estentóreos. Se traducen en inflación, hiperinflación, desdolarización, peculados, defraudaciones, prevaricatos, protección de delitos económicos, indiferencia con la inmoralidad, arbitrariedades, etc. Cada uno de esos mazasos en la cabeza del pueblo, ha dejado agujeros, desmembraciones y cicatrices, cuando no heridas, difíciles, de desaparecer. Pueden "corregirse" -se nos dice- con renovados ensayos y experimentos a costa de nuevos sacrificios, que se suman a los ya padecidos: más impuestos, privaciones, sueldos y salarios congelados, desnutrición infantil y adulta. Todo esto y aquello, bien vistos, han de catalogarse de delitos mayores que merecen escribirse en letras mayúscula y frase subrayada.

Los autores de tales desaguisados, a la hora de poner en ejecución sus obras maestras, se entusiasman con disertaciones teóricas y apasionadas exposiciones orales sobre lo que se proponen alcanzar, por ejemplo, con una desvalorización monetaria, una disimulada merma de las remuneraciones y la elevación de precios. Están firmemente convencidos que trabajan por el desarrollo nacional y por un futuro mejor para estantes y habitantes. Para evitar esta repetición de titubeos y de medidas que lanzan con la secreta esperanza de acertar por lo menos una vez, ¿no merecen ser enjuiciados sumariamente y, con fallo condenatorio, ejecutados, en plaza pública o penados con cárcel? A mí me parece que sí.

Faltan, sin duda, legisladores con

(Pasa a la pág. 12)

Balcón del Vaticano

Defensa de las culturas

Por Fr. Pedro de Anasagasti (OFM)

RIQUEZA BOLIVIANA

Bolivia es un país rico en culturas, en civilizaciones, en acervo de tesoros. Hay muchas culturas en nuestro suelo, según han sido -y son- diversos los pueblos, las etnias, las civilizaciones que a Bolivia llegaron, se asentaron y se inyectaron a los pueblos. Entre un kolla de Copacabana y un camba de Santa Ana de Yacuma hay tanta diversidad y diferenciación como pueden existir entre un patagonio y un mexicano.

Al hablar de la cultura de Bolivia, debemos señalar las características culturales de sus diversos pueblos, en plural. Danzas, ritos, ceremonias, atuendos, fiestas, tradiciones, leyendas, costumbres, utillaje, melodías, poesía, son muy espontáneos y peculiares; por lo tanto, distanciados y hasta opuestos, lo que crea una riqueza cultural inapreciable.

El primer paso es el conservar cuanto de legítimo, original y humano posee cada cultura. Un segundo paso sería purificarla de los ingredientes espúreos, del ajeno polvillo de los siglos. Y el desfinitivo: completar con un espíritu genuino la esencia de cada cultura, con el mismo desarrollo que adquirió el pueblo que la sustentó y la almacena.

Al respecto ha afirmado Juan Pablo II: "Para la Iglesia, la cultura tiene como punto de referencia el hombre, tal como ha sido querido y creado por Dios; con sus valores humanos y sus aspiraciones espirituales, con sus necesidades y realidad histórica, con sus connotaciones ambientales, con sus múltiples riquezas tradicionales. Sabemos que este acervo de valores no está exento de ambigüedades y errores; que puede ser manipulado para fines que a la larga atentan contra la dignidad del hombre" (Quito, 30/1/1985).

La cultura es emanación del alma. No la convirtamos en mero recuerdo, en mariposa de museo muerto.

CULTURA ILUMINADA

Un error, en el que propenden no pocos etnógrafos, es el de catalogar una cultura por el número y antigüedad de las piedras, de los utensilios, de los jeroglíficos. Hay que buscar el meollo, la inspiración de la mente que produjo los valiosos restos hoy coleccionados.

"La Iglesia se pone ante la cultura en atenta y respetuosa actitud de acogida y diálogo, pero no puede renunciar a esta evangelización de la cultura que consiste en anunciar la buena noticia del Evangelio, de los valores profundos del hombre, de su dignidad, de la constante elevación que exige su condición de hijo de Dios. A tal fin, pone en el horizonte de la cultura la palabra, la gracia y la persona del Hombre nuevo, Jesucristo que manifiesta plenamente el hombre al propio hombre y le descubre la sublimidad de su vocación".

No nos detengamos en nuestra rica civilización incaica -al fin de cuentas, impuesta del exterior de donde nos llegó-, ya que mucho antes el territorio de Bolivia era un escenario de culturas propias, autóctonas, desarrolladas al calor de personas, ambientes, paisajes, sentimientos y ambiciones propios y exclusivos de nuestro actual país.

Todas estas civilizaciones locales nuestras, están impregnadas de un fuerte sentimiento religioso. Admiten y buscan la esencia de seres superiores que reconocen intervenir en la vida personal y social de sus lares. Unos seres -dioses o Dios- a los que no pueden menos de dirigir plegarias y anhelos, dedicar danzas y ritos, ofrecer alimentos y bebidas, hasta sacrificar animales cuando no personas.

Sí, al choque primero del catolicismo con las culturas nativas, hubo incomprensiones mutuas y hasta lamentables destrucciones, no olvidemos que la conservación de la mayoría de las lenguas indígenas, de sus tradiciones, de sus ritos religiosos, de sus periodos sociales, es obra de los misioneros. Allá donde apenas actuaron ellos, aunque ilógicamente desaparecieron los tesoros culturales. En los tres Encuentros nacionales de culturas nativas, se constató la protesta de los enviados por cada nación boliviana de que la juventud estima poco los ritos, las tradiciones, las danzas y los ritmos tradicionales, para inclinarse estúpidamente ante el rock o la samba.

Si examinamos el mapa cultural de Bolivia, observaremos que la mayor riqueza de tradiciones, danzas y ritos se hallan -en toda la topografía- en torno a las fiestas religiosas y junto a los santuarios. Señal inequívoca de la acción exaltadora de las culturas obrada por la Iglesia.

INYECCION DE VITALIDAD

Una vez que Bolivia aceptó el catolicismo, es en torno a su vigencia que se han de purificar, embellecer, enriquecer y profundizar nuestras culturas. "La Iglesia sigue proclamando el misterio de Cristo que revela la verdad profunda del hombre; ella tiene la firme convicción de que el contacto del Evangelio con el hombre, con la sociedad, crea cultura auténtica; sabe que la cultura que nace de ese encuentro con el Evangelio es humana y humanizadora, capaz de llegar hasta las profundidades del corazón e irradiarse benéficamente a todos los ámbitos de la sociedad, a los campos del pensamiento, del arte, de la técnica, de todo lo que constituye verdadera cultura, auténtico esfuerzo para promover y expresar cuanto el Creador ha puesto en el corazón y en la inteligencia de los hombres, para bien y armonía de toda la creación".

Hay que rescatar y elevar al hombre, ya que la cultura es su respiración, su emanación el jugo vital de sus aspiraciones.

De Keenleyside a Sacks

Por Fernando Baptista Gumucio

Todos los países tienen constantes que a lo largo de su historia permanecen inmersas o afloran de pronto de manera intempestiva. En algunos países estas constantes se reflejan en los antagonismos regionales, las luchas religiosas o las confrontaciones raciales. En el nuestro, desde el remoto pasado virreynal, la lucha entre vicuñas y vascongados, se reitera inexorablemente como reflejo de nuestra situación geográfica y dependencia económica, de una manera permanente, através de la conformación de nuevos partidos políticos, que sin embargo asumen los mismos postulados o consignas que aquellos, bien sea en busca de una reafirmación nacional o de sometimiento político, económico y hasta cultural a los centros hegemónicos mundiales.

Es así como en esta dicotomía que se reitera en la vida pública nacional, llegó al país en 1951, una misión de asistencia técnica de las Naciones Unidas encabezada por el Sr. H.L. Kleenleyside para "ayudar al Gobierno de Bolivia en la tarea de elaborar un programa de desarrollo económico y social". Evidentemente la situación del país, muy semejante a la actual, requería de un estudio de los factores limitantes al desenvolvimiento de su economía. El precio del estaño, después de registrar un repunte significativo durante la guerra de Corea, empezaba a declinar y su futuro era desalentador habida cuenta que las reservas estratégicas norteamericanas habían llegado a 240.000 toneladas las cuales en cualquier momento podían ser lanzadas al mercado y las instalaciones malayas e indonesias entrar a producir, desalentando cualquier inversión en el país en este sector básico. La exportación de hidrocarburos en forma de fuel-oil apenas era de 200 metros cúbicos. El Parlamento con una mayoría opaca y pursista, agotaba su tiempo creando cantones de papel, corrigiendo la sintaxis de la Constitución, o alentando juicios de responsabilidad a los personeros del régimen derrocado de Villarroel. Los cargos públicos eran propiedad de los rosqueros, los que ajenos al acontecer nacional preferían descansar en las sugerencias de organismos internacionales para la formulación de planes de desarrollo económico y social.

La misión Keenleyside concluyó su informe en los albores de la Revolución Nacional, sin embargo no pudo percibir las grandes corrientes de cambio estructural y de afirmación nacional que venía exigiendo el país. Para Keenleyside la supervivencia del pongueaje como servidumbre personal o el latifundio como sistema de promoción social, no constituía de manera alguna un escollo para el desarrollo de la nación. Tampoco la presencia de un Super Estado era motivo de análisis, mucho menos la dependencia alimentaria. Ni la falta de integración territorial que mantenía marginadas a vastas regiones del país; es por ello que estos lacerantes aspectos del antiguo régimen no merecieron en sus sendos volúmenes la menor referencia.

La Misión Keenleyside, por tanto, se limitó a sugerir medidas para lograr el

(Pasa a la pág. 12)

Día del Señor

(CARTA DE SAN PABLO A LOS ROMANOS)

Además el Espíritu nos viene a socorrer en nuestra debilidad; porque no sabemos qué pedir ni cómo pedir en nuestras oraciones. Pero el propio Espíritu ruega por nosotros, con gemidos y súplicas que no se pueden expresar. Y Dios, que penetra los secretos del corazón, escucha los anhelos del Espíritu porque, cuando el Espíritu ruega por los santos, lo hace según la manera de Dios. (Rom. 8, 26-27).

Estados Unidos
Intensa campaña contra el SIDA

Por Néstor Ikeda

NUEVA YORK (AP).- Un cartel a colores que se exhibe entre anuncios publicitarios en los trenes subterráneos de la ciudad de Nueva York, muestra a nueve personas de diferentes razas, incluso un bebé, con una frase que destaca en grandes letras: "El SIDA no discrimina".

El cartel es apenas una de las formas que ha tomado una intensa campaña de información sobre el síndrome de inmunodeficiencia adquirida, enfermedad mortal contra la cual los expertos coinciden en que la única arma en los próximos cinco o diez años seguirá siendo la prevención.

El Departamento de Salud del Estado de Nueva York, al igual que otros estados de la nación, ha acondicionado tres centros de atención médica e instalado teléfonos para proporcionar información.

Los periódicos publican a diario informaciones en amplios espacios sobre el tema, que a pesar de los temores que ha ocasionado en la población aún encuentra resistencia a algunos editores para difundir ciertos anuncios.

Pero más cautela ha prevalecido en la televisión. La cadena NBC aceptó transmitir en Nueva York sólo a partir de las 23:00 anuncios no explícitos sobre el uso de preservativos en toda relación sexual.

Un anuncio muestra a un jóven que recibe un regalo en caja pequeña, acompañado de una tierna carta que empieza: "este pequeño regalo puede sorprenderte...". El remitente es "pa", el nombre cariñoso de papá.

"El SIDA es el problema número uno de Nueva York", dijo el Dr. Estephen Joseph, comisionado de salud de la ciudad, donde se han diagnosticado más de 10.000 casos, casi la tercera parte del total de Estados Unidos.

El Dr. Anthony Fauci, director del Instituto Nacional de Alergia, afirma que aún cuando se trata de una enfermedad nueva, el virus es viejo ya que fue detectado hace años en monos de África Central.

Una versión atribuida al líder libio Mohamar Gadafi sobre el origen de la enfermedad sólo apareció en unas cuantas publicaciones. Gadafi habría dicho que el virus se debe a un experimento biológico sobre el cual la CIA perdió control.

Fue en 1981 cuando los centros para el control de enfermedades detectaron el SIDA como una amenaza para Estados Unidos. Desde entonces se ha diagnosticado el SIDA en 35.518 personas, de las cuales 3.307 viven en San Francisco y 10.332 en Nueva York.

Las autoridades predicen que en 1991 por lo menos un millón de personas portarán el virus sólo en Nueva York.

Hace dos semanas, el presidente Ronald Reagan anunció un plan para la prevención. Dijo que se obligará a los reclusos, inmigrantes y personas que soliciten la residencia norteamericana a pasar un examen médico a cerca del SIDA.

Algunos expertos dijeron que el plan no ofrecía una solución al problema y que Reagan, al igual que muchos gobernantes del mundo, se equivocaba al considerar la prevención del SIDA como un caso de control policíaco.

El Gobernador del Estado, Mario Cuomo, no ha escapado de esa tendencia. Dijo que los legisladores deberían considerar como un crimen la actitud de cualquier persona que, sabiendo que es portadora del SIDA, propague la enfermedad.

"No estoy hablando de pecados y moralidad", dijo Cuomo a los periodistas,"Estoy hablando sobre un pecado contra la comunidad, de un delito contra la salud".

El Alcalde Edward I. Koch, en respuesta a las afirmaciones de Cuomo, dijo que la idea tendría que ser debatida, pero que el código sanitario considera como una felonía la transmisión de enfermedades venéreas.

"Empero, vale la pena recordar que no creemos que el SIDA sea una enfermedad venérea", dijo Koch. "Es ciertamente peor en términos de impacto".

Al día siguiente del anuncio del plan Reagan sobre el SIDA, el vicepresidente George Bush inauguró la tercera conferencia internacional sobre la enfermedad en Washington.

El millar de asistentes al evento, que representaban a decenas de naciones, abucheó a Bush. El vicepresidente, sin advertir que hablaba en micrófono abierto, dijo luego: "qué fue eso? ¿algún grupo de manifestantes?".

La comunidad "Gay" de Nueva York ha protestado en anteriores ocasiones por la tendencia de atribuir a los homosexuales el origen de la enfermedad. El SIDA ha aparecido en todos los sectores de la población, incluso prostitutas y bebés, estos últimos al recibir el virus durante la gestación o lactancia.

Mientras Bush hablaba ante la conferencia, 64 manifestantes eran arrestados frente a la Casa Blanca por obstruir el tránsito durante una protesta por el pobre perfil de la campaña presidencial.

Algunos eran homosexuales y otros, entre ellos Dan Bradley, ex jefe de la Corporación de Servicios Legales durante la administración del presidente Jimmy Carter, estaba contaminado por el virus, según propia confesión.

Como parte de la psicosis y las medidas tomadas por las autoridades frente a la epidemia, los policías hicieron los arrestos con las manos cubiertas de guantes descartables de plástico.

Bradley dijo que Reagan estaba más preocupado en identificar a los que tienen SIDA que en encontrar y destinar fondos para la investigación de la enfermedad.

Mientras realizaban la protesta, algunos de los 350 manifestantes gritaban: "se mueren los norteamericanos, más fondos contra el SIDA" y "dinero para condones, no para los "contras", en alusión a los rebeldes nicaragüenses que reciben apoyo norteamericano en su lucha contra el régimen de Managua.

PERU:
Las mujeres en el poder

Por Enrique Valls

LIMA, (EFE).- La llegada de dos mujeres a sendas carteras en el nuevo gabinete peruano que juró ante el presidente Alan García, puso en primera fila al eufemísticamente llamado sexo débil en el Perú.

Ello ha coincidido con el otorgamiento de la seguridad social a las amas de casa la semana pasada, lo que parece indicar una revalorización de la mujer en el país por la actual administración.

Por primera vez en la historia republicana del Perú, dos mujeres desempeñarán un cargo ministerial. Las escogidas han sido diputadas del partido gobernante: Ilda Urizar, a salud y Mercedes Cabanillas a educación.

Ilda Urizar pertenece al partido "APRA" desde los doce años, es médica, de 37 años, casada y con cuatro hijos, de carácter enérgico, diputada por Lima y subsecretaria general del partido, ha sido Decana del Colegio Médico del Perú.

Mercedes Cabanillas, de 40 años, es profesora especialista en ciencias económicas y administradora de empresas. También pertenece al "APRA" desde la niñez, es diputada por Lima, casada y madre de dos hijos.

Hasta el momento los puestos más importantes ocupados por mujeres en el Perú, fueron los de viceministras de comercio y salud, con el anterior régimen del presidente Fernando Belaunde y el actual respectivamente.

La mujer alfabetizada obtuvo el derecho a voto hace treinta años y en las primeras elecciones que siguieron a ese reconocimiento ocho mujeres llegaron al Parlamento. El último gobierno militar otorgó el voto a los analfabetos y la mayoría de edad a los 18 años.

En las últimas elecciones de 1985, que dieron el triunfo al "APRA", trece mujeres fueron electas al Congreso: diez apristas, dos de Izquierda Unida y una de Acción Popular.

Las nuevas ministras deben de haber colmado de alegría al librero peruano Liborio Estrada, fundador del partido permanente Acción Organizada Revolucionaria, que respalda a las mujeres hacia la presidencia y los más altos cargos del país.

El argumento del feminista librero era que nadie mejor que las mujeres para preocuparse de la niñez y de los mercados por su calidad de amas de casa. No obstante el partido feminista parece haberse eclipsado por diferencias entre sus adherentes y el fundador.

"La mujer al poder", que preconizaba Liborio Estrada, sin embargo, empieza a ser algo más que un lema teórico en el Perú.

Este sexo débil "que ha hecho gimnasia" como decía el autor humorístico español Enrique Jardiel Poncela, ha recibido otro espaldarazo: Las amas de casa han sido consideradas, por decreto, trabajadoras independientes.

Según esto, las amas de casa podrán aspirar a una jubilación y a la seguridad social, es decir, la atención de la salud, de acuerdo a las leyes que al respecto hay en el país.

Los movimientos feministas no están, sin embargo, totalmente satisfechos con el decreto respectivo.

Julia Tamayo, abogada e integrante del Movimiento Feminista Flora Tristán, dijo que la seguridad social para las amas de casa es justa, pero tiene el inconveniente de afianzar el concepto de que la labor primordial de la mujer es la del hogar.

Para Julia Tamayo la ley lleva a mantener las diferencias sociales, porque habrá mujeres con mejor "sueldo" que otras, sueldo del que se deducirán los aportes a la seguridad social y la jubilación, lo que considera algo lírico porque, dice, "en el hogar la mujer no se jubila".

Opina que si el código civil reconoce la igualdad de derechos y deberes, tendrían que existir también "amos de casa".

La doctora Guillermina Flores, jefa del Instituto Nacional de Administración Pública, opinó que el reconocimiento de las amas de casa "es un avance positivo porque permite que la mujer se autovalorice y comprenda la importancia de su concurso".

La opinión de otras profesionales es que finalmente el Estado peruano ha reconocido la naturaleza productiva de la labor de las amas de casa y proteje a aquellas mujeres que son abandonadas por el esposo.

Capitalismo privado en China

Por Jim Abrams

BEIJING, (AP).- Las peras de Li, el pescado de Liu y los huevos de Fang son más frescos y mejores que de los negocios del gobierno, según una cantidad de consumidores que están recurriendo cada vez con mayor frecuencia a las ferias alimentarias de iniciativa privada, una nueva manifestación del capitalismo en China.

Fang Debong pasa en Beijing una hora y media cada mañana pedaleando un triciclo precariamente apilado con huevos que según dice son los más frescos. Ella los acomoda muy bien, en pirámides castañas y blancas, en su puesto de una persona en el mercado libre de Yongali.

Dice que los huevos son puestos por unas 1.000 gallinas que su familia cría y "nosotros los vendemos a las bodegas del Estado, pero éllos los refrigeran por semanas, algunas veces meses. Estos son mucho más frescos".

Los mercados de alimentos que son administrados básicamente por vendedores privados se han expandido a lo largo de esta gigantesca nación de mil millones de habitantes. El año pasado crecieron en un 5 por ciento, a 67.610 establecimientos.

La gente de las pequeñas ciudades compra cerca de la mitad de sus alimentos en los mercados libres. En aquellos con poblaciones de por lo menos un millón, el porcentaje baja a un 20 por ciento y está en crecimiento.

Cifras de la oficina de estadísticas del Estado muestran que el volumen de ventas en todos los mercados libres, incluyendo ropas y otros artículos, aumentó en cerca del 30 por ciento el año pasado a 21.3003 millones de dólares. La actividad involucra a unos 17 millones de vendedores.

Las operaciones varían en magnitud desde un puesto de

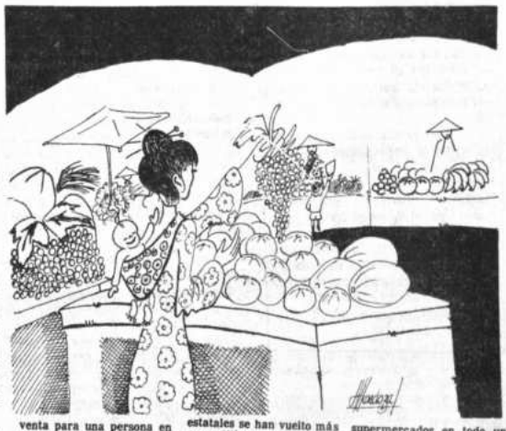

venta para una persona en una esquina de la ciudad a centros rurales de comercio con miles de productos alimenticios, textiles, ferretería y del hogar. Se ha observado su florecimiento desde cafes 1980 cuando el gobierno empezó a alentar algunos negocios privados y permitió cosechas privadas a los agricultores.

Beijing está en el norte y la lechuga fue en una ocasión la única verdura disponible durante un duro invierno. Los vendedores privados ofrecen ahora coliflor, zanahoria, papa, cebolla, soja tierna, berenjena y sandías.

El mercado libre ha puesto también viento en popa la industria privada del transporte, gran parte de la cual aún descansa en el lomo de los caballos y las bicicletas. También han levantado los niveles de vida de los campesinos y aún las bodegas estatales se han vuelto más competitivas.

"El estado alienta la competencia", dijo Zhang Xinglang de la administración estatal de industria y comercio. "Es un incentivo para que las bodegas estatales mejoren sus servicios".

Las bodegas estatales aún dominan la venta de las carnes debido a que los puestos callejeros tienen todavía problemas de higiene. Mayormente el arroz y otros productos subsidiados siguen vendiéndose a través de los centros oficiales.

Un rival de los mercados libres, los supermercados al estilo occidental, han caído en tiempos difíciles. El periódico oficial "Diario del Pueblo" informó recientemente el cierre de cinco de los nueve supermercados en Cantón y dos de cinco en Tianjin.

Dijo que sólo un comprador había llegado a uno de esos supermercados en todo un día en Beijing, y en otro "algunos tubos de crema dental y betunes han estado en estantes durante tres años, mientras algunos productos envasados y licores se acercaban ya a los dos años".

Diversos comentarios han especulado que los chinos prefieren el toque personal de los mercados libres. Zhang dijo que el principal problema con los supermercados era "la pobre administración, los precios altos, carencia de verduras frescas y productos no muy buenos".

Para los vendedores privados, conducir un puesto de venta ha significado escapar del trabajo fatigoso del campo o la fábrica y hacerse de mayores ingresos.

"Fuimos agricultores en Hebei, pero cualquier trabajo allí era muy duro", dijo la señora Fang, de 50 años de edad, la vendedora de huevos. "Todo lo que hacíamos era cavar hoyos en los campos".

Liu Zijie de 37 años, dijo que gana el equivalente de 54 a 81 dólares al mes, que es 27 dólares más de lo que percibe un obrero de fábrica y 9 de un agricultor.

"Vendo lo que puedo", dijo. "Hoy es pescado, otro día fruta, algunas veces vegetales y así. Algunas veces pierdo dinero, pero es mejor que trabajar en una oficina".

Li Baochen, de 40 años, dice que tiene una utilidad de unos 27 dólares al mes vendiendo peras y escalonias luego de pagar 15 dólares por el puesto y 3 por ciento de impuesto a las ventas. Dije que dejó el campo debido a que la cosecha de su pequeño lote no cubría los costos de irrigación y electricidad.

Zhang dijo que su oficina tiene 100.000 inspectores para evitar la baja calidad, el sobreprecio y el engaño con escalas primitivas.

Los mercados libres con acceso a alta calidad o alimentos escasos también algunas veces han aumentado los precios, lo que ha preocupado a las autoridades en un país con economía de control estatal para el cual la inflación es un anatema.

La migración de la gente del campo a la ciudad ha agravado los problemas de vivienda, servicios y puestos de trabajo. Esto ha creado grandes poblaciones "flotantes" que comprende hasta un millón de los 9 millones de habitantes de Beijing.

"Tenemos algunos problemas con la apertura de mercados, pero comparado a cómo éllos alientan nuestra economía, son pequeños", dijo Zhang.

España
Erradicación del
consumo de droga

Por Alfredo Gómez

MADRID (AP).- Una intensa campa
emprendido en toda España para er
consumo de drogas, uno de los grandes p
que enfrenta actualmente el país, s
enterdidos.

Varios cientos de presuntos "ca
Pequeños traficantes callejeros fueron
en dos recientes redadas policiales, real
Madrid, Barcelona y otras ciudades im
dentro de la llamada "operación primavera

En esas redadas fueron incautada
cantidades de heroína, cocaína,
fármacos, dinero procedente de la ven
de valor, producto de robos y cambiados
de droga, así como armas de fuego, e
navajas.

El ministro de justicia, Fernando
anunció que habrá continuas redadas,
el parlamento aprobará en breve un
aumentará las penas por venta de d
cuales podrán alcanzar hasta los 27
prisión, especialmente en los casos
laciliten estupefacientes a menores de edad

Ledesma dijo que también se incr
bienes de los delincuentes, o se procura
con la mayor dureza posible en los p
acumulados con los beneficios derivad
tráfico".

"Perseguiremos a los traficantes d
donde se encuentren", afirmó Ledesma,
la "operación primavera" como una mu
firme voluntad del gobierno de luc
tráfico de droga.

Las autoridades han anunciado la
de un teléfono especial de tres cifras,
para todo el país, para denunciar a los tra

Por otra parte, se ha creado en
coordinadora de barrios para segu
menores y jóvenes, que ha presentado
lista de lugares donde se vende en la
España.

Pero un centenerar de mujeres se m
Madrid este fin de semana ante el Mi
Interior, con atronador aparato de
acusando a la policía de escasos resul
redadas al no haber detenido a los tra
gran escala.

La "cacerolada " estuvo organizada
Unidas Contra la Droga.

No obstante, casi a diario se
detención de algún traficante, así co
poco menos que cotidiano leer en los p
muerte de un jóven por sobredosis.

Durante 1986 murieron en E
personas por sobredosis y heroína
según la delegación del gobierno p
nacional de drogas.

En 1985 murieron 143 y el año
170.

Lo que en España comenzó el 17
1983 con la despenalización de l
"drogas blandas", como hachís y mari
convertido, en un aumento de consum
y ha provocado una enorme tensión s
manifiesta en una compleja
familiar e individual, así como un at
delincuencia.

Unos 80.000 españoles son a
heroína, de acuerdo con datos del Fi
Antidroga, José Jimenez Villarejo, lo
un tráfico diario de 1.600 millones de
millones de dólares).

No obstante, datos de un estudio
el doctor Musons Ginesta, miembro
terapéutico de la coordinadora na
lucha antidroga, señalan que el
consumidores de heroína en España es
lo que supone un tráfico diario de 2.
de pesetas (18,2 millones de dólares).

Se estima que un 60 por ciento de
penal -unos 14.000 reclusos- son c
habituales de droga.

También en el ejército se consu
aunque el 90 por ciento de los casos
de hachís, según fuentes del M
Defensa. El ejército cuenta con
prevención y control de estupefac
1981.

El número de personas detenidas
drogas en España el año pasado fue d
un aumento del 49 por ciento sobre
datos de la dirección general de la Polici

En cuanto a la droga decom
cantidades aprehendidas en 1986 f
kilos de heroína, con un aumento del
con relación al año anterior, 668 kil
(120 por ciento), 50.436 dosis de LSD
del 975 por ciento).

Durante el año pasado se decomi
más droga que en todo el resto de Eu
delegado del gobierno en el plan anti
Solans, quien indicó que España e
paso para el tráfico de hachís, y
cocaína, pero no de heroína.

Fuentes policiales indicaron qu
trabajan ramificaciones de las re
internacionales dedicadas al tráfico
heroína.

Estas organizaciones, a diferen
Unidos, no se asientan en España, s
en el país a "representantes" que enc
cuando está asegurada su venta.

La droga con destino a España
sobre todo en los casos de cocaína
vía aérea.

Las citadas fuentes dijeron que
lugar de tránsito marítimo de
proveniente de Sudamérica con des
Unidos, Italia o Bélgica, y que las
internacionales del narcotráfico
ducir a veces entre los marineros a sus
en España proviene de Marruecos y
en el sur de la península bien
marroquíes o por poderosos "enlaces".

ACTUALIDAD INTERNACIONAL

Especie de Luna de Miel entre las dos Alemanias

POR JOAQUIN RABAGO

BONN, 18 (EFE).- Tras el anuncio, el viernes, de la abolición de la pena de muerte y de una amnistía general en la RDA, sólo dos días después de que se diese a conocer oficialmente la próxima visita a Alemania Federal del dirigente comunista germano-oriental Erich Honecker, parece esbozarse una especie de Luna de Miel entre las dos Alemanias.

Tanto el gobierno de Bonn como los grupos parlamentarios de la oposición elogiaron aquí el hecho de que con su decisión de ayer, la RDA se convierta en el primer país de la Europa del Este en declarar abolida la pena capital, lo que, en palabras de los socialdemócratas, significa una clara apertura "a la comunidad de los pueblos".

La nueva amnistía general, que entrará en vigor el 7 de octubre, fecha en que se cumple el 38 aniversario de la fundación de la RDA, se aplicará también a los presos políticos, categoría que oficialmente no existe en RD, pero no a los condenados por crímenes nazis, de guerra o contra la humanidad, así como por asesinato o espionaje militar.

Sin embargo, las condenas a prisión perpétua se verán rebajadas, con ciertas excepciones que se refieren a un especial peligro para la integridad física de otras personas, a quince años de cárcel.

Aunque desde 1976 no se había llevado a cabo en la RDA ninguna ejecución, el anuncio de la abolición, unido a la amnistía, que puede afectar, entre otros, a más de dos mil presos políticos (cifra dada por el canciller Helmut Kohl durante su última campaña electoral), se interpretan aquí como signos de buena voluntad de Honecker en vísperas de su visita a la RFA.

Fuentes diplomáticas en Bonn señalan que la anunciada visita de Honecker, la primera de un presidente del Consejo de Estado de la RDA, no habría sido posible sin la luz verde de Moscú, que frustró en ocasiones anteriores los deseos del dirigente comunista germano-oriental de visitar Alemania Federal, donde, como tantos otros compatriotas suyos, tiene aún familia.

Sólo la eventualidad de un acuerdo Este-Oeste sobre euromisiles y la mejoría en general del clima internacional, a lo que ha contribuido, según los observadores, la política de "Glasnost" (transparencia) del secretario general del PCUS, Mikhail Gorbachov, ha hecho posible el anuncio del viaje de Honecker, que tanto en Berlín Este como en Bonn se califica de "histórico".

En círculos conservadores de esta capital se argumenta que el "Nihil Obstat" de Moscú está relacionado, entre otras cosas, con el interés soviético en presionar indirectamente al gobierno de Bonn para que se avenga a aceptar la inclusión de los 72 misiles Pershing 1 A en poder del ejército alemán (las cabezas atómicas las guardan los EE.UU.) en un próximo acuerdo Moscú-Washington sobre euromisiles.

Pese a las preguntas resistencias de Honecker a seguir las nuevas pautas marcadas por Gorbachov y a la ortodoxia del régimen comunista de Berlín Este, aquí se señala que aquel aprender poco a poco del líder soviético la importancia de los gestos públicos y sobre todo de su oportunidad, como lo demuestra el anuncio de la amnistía sólo seis semanas de su visita a la RFA.

Al mismo tiempo, sin embargo, los observadores de las relaciones inter-alemanas han detectado una mayor flexibilidad en la concesión de visados de salida a los jóvenes germano-orientales para que puedan viajar a Alemania Occidental.

Mientras que hasta ahora no solía darse ninguna autorización de ese tipo a quien no hubiere cumplido los 27 años, se conocen cada vez más casos de jóvenes de entre 18 y 23 años que han recibido permiso para visitar a sus parientes o, lo que constituye también una novedad, a sus amigos en Alemania Federal.

Obispos centroamericanos se reunirán en Costa Rica

Analizarán las perspectivas de paz de la región

SAN JOSE, 18 (AP)- El Arzobispo de San José, Monseñor Román Arrieta, dijo a la prensa que del 21 al 29 de julio tendrá lugar en esta capital la reunión de los presidentes de las Conferencias Episcopales de Centroamérica y Panamá, evento que no pudo realizarse en Panamá como estaba fijado a consecuencia de la situación política prevalesciente. Entre los asistentes figuran, además de monseñor Arrieta, el Arzobispo de Panamá, monseñor Marcos Mc Grath; el cardenal Miguel Obando y Bravo, por Nicaragua; monseñor Víctor Hugo Molina, por Guatemala, quienes integran el secretariado Episcopal de Centroamérica (SEDAC).

El prelado costarricense dijo que durante la serie de reuniones que han de celebrarse, será analizada la situación actual de Centroamérica y las perspectivas de paz, al tenor de la propuesta del presidente de Costa Rica, Oscar Arias, que será discutida por los presidente del área en Guatemala los días 6 y 7 de agosto.

También se analizarán los conflictos en diversas partes del mundo que más preocupan a la Iglesia Católica, el problema de los refugiados y los alcances de la nueva ley de migración recientemente aprobada en los Estados Unidos y las consecuencias que pueda tener para tantas personas que han viajado a esa nación huyendo de la violencia y de la guerra que se vive en América Central.

Aumenta número de muertos por tifón en Corea del Sur

SEUL, 18 (AP).- La Marina de Guerra y la Guardia Costera surcoreana suspendieron hoy la búsqueda de más de 150 pescadores y marineros que al parecer habrían perecido ahogados a causa del tifón Thelma, y el gobierno dijo que el número de muertos y desaparecidos aumentó a 368.

Funcionarios gubernamentales indicaron en Seúl que la búsqueda de los marineros desaparecidos fue suspendida en muchas zonas porque no hay posibilidades de encontrar sobrevivientes tras tres días de permanecer en el agua.

Sin embargo, algunos barcos siguen recorriendo ciertas zonas, entre ellas las cercanas a la isla de Hong-Do, frente a la costa sudoccidental, donde desaparecieron más de 60 pescadores locales.

El Ministerio del Interior dijo hoy en Seúl que el número de muertes confirmadas causadas por el tifón que azotó hace dos días la costa oriental llegó a 111, con otras 257 personas desaparecidas.

Por lo menos 150 de los desaparecidos eran pescadores y marineros a bordo de más de 100 embarcaciones hundidas por la tormenta, agregó el Ministerio.

AMERICA LATINA

SE ESTRELLO HELICOPTERO COLOMBIANO

IBAGUE (COLOMBIA), 18 (EFE).- El gobernador del Departamento del Tolima, centro de Colombia, Juan Tole Lis, y un piloto de la Fuerza Aérea, murieron hoy al estrellarse en esta ciudad el helicóptero en el que viajaban en misión oficial. Por causas aún no determinadas, el helicóptero militar se desplomó sobre una casa poco después de haber despegado, resultando heridos de gravedad otro piloto de la Fuerza Aérea y una mujer, dijeron autoridades locales. Tole Lis, que llevaba poco más de una semana en el cargo de gobernador, se dirigía a visitar pueblos del sur del Tolima, dijeron familiares suyos. En el helicóptero, que despegó de una base militar a primera hora de la mañana, sólo viajaban el gobernador y los dos pilotos, según fuentes militares.

DINAMITAN PUENTE EN EL SALVADOR

SAN SALVADOR, 18 (AP).- Los rebeldes dinamitaron ayer un puente en la zona oriental del país, mientras que los sabotajes contra el sistema de energía eléctrica han dejado sin fluido a varios poblados en diferentes puntos del país, informaron las autoridades. Según un vocero militar en el capital, zapadores guerrilleros del Frente Farabundo Martí para la Liberación Nacional (FMLN) dinamitaron ayer un puente en construcción en las cercanías de la población de San Buena Ventura, a unos 114 kilómetros al este de la capital, en la provincia de Usulután. Según los informes, resultó destruido un costado del puente, que pasa sobre una hondonada en una carretera secundaria de la provincia. No se registraron choques armados ni víctimas en la acción guerrillera.

ECUADOR RENEGOCIARA SU DEUDA

QUITO, 18 (EFE).- En octubre próximo el gobierno del Ecuador reanudará las conversaciones para renegociar su deuda exterior, de 8.300 milones de dólares, cuyos pagos fueron suspendidos en marzo pasado, informó el gerente del Banco Central, Carlos Julio Emanuel. El funcionario aseguró que este país formulará un planteamiento concreto a la banca acreedora, en el último trimestre de 1987, sin ahondar en mayores detalles. Ecuador suspendió sus pagos tras la supresión de las exportaciones de petróleo -principal fuente de divisas externas- al resultar con graves daños la infraestructura petrolera, luego de dos violentos sismos registrados entonces.

La guerra de los temporales en Chile

SANTIAGO DE CHILE, 18 (EFE).- El reciente temporal de viento y lluvias que afectó a la zona centro y sur de Chile, con un saldo parcial de 15 muertos y más de 90.000 damnificados ha desatado una verdadera guerra de declaraciones entre autoridades, vecinos y dirigentes sociales y políticos.

El propio jefe de estado, general Augusto Pinochet, tuvo que salir al paso de las críticas a la gestión de su gobierno frente a las situaciones de catástrofe.

Las declaraciones y respuestas, con su secuela de acusaciones de culpabilidad, es un fenómeno que, aunque para la opinión pública chilena no se ha hecho evidente, se viene repitiendo con frecuencia en los últimos años.

Las consecuencias de este temporal reciente, con un costo cuantioso en vidas humanas y daños materiales, no es nuevo en estos últimos años de la historia chilena.

En 1982 los temporales dejaron 18 muertos y 35.000 danmificados, en 1984 los muertos sumaron 65 y los damnificados 150.000, y, el año pasado, el saldo, indican las cifras, fue de 16 muertos, 3 desaparecidos y 50.000 damnificados.

Sin embargo, en la conciencia de la opinión pública el temporal de este año recuerda al de 1982, porque al igual que lo que ocurrió entonces, esta vez el río Mapocho desbordó su cauce y las aguas anegaron gran parte de la lujosa zona residencial del este de Santiago.

Reclaman más presión de EE.UU. para la democratización de Chile

NUEVA YORK, 18 (EFE).- Antes de que Chile caiga en una nueva ola de revueltas, la administración norteamericana debería presionar al régimen del general Augusto Pinochet para que se celebren elecciones directas y haya un cambio hacia una democracia auténtica.

Cynthia Brown, directora asociada de la Organización de Defensa de los Derechos Humanos "Américas Watch", pide hoy en un artículo, publicado por The New York Times, un mayor compromiso de Estados Unidos con las demandas democráticas de la oposición chilena.

"Si no está acompañada de un apoyo fuerte a las demandas de la oposición civil para celebrar elecciones libres y reformar el sistema constitucional, la confianza de Estados Unidos en los militares alienta su fortalecimiento", agrega.

En su artículo, titulado "Ni Pinochet ni Pinochetismo", Brown señala que la oposición chilena depositó el año pasado muchas esperanzas en un apoyo de Estados Unidos a sus demandas y Washington, con su actitud, hizo que la postura de los militares se suavizara.

Pero antes de que las revueltas surjan otra vez en país latinoamericano, como ocurrió recientemente Corea del Sur, la administración del presidente Ronald Reagan debería convencerse de que tiene que comprometerse con las demandas del pueblo para lograr una verdadera democracia, concluye.

Detención de presuntos terroristas en Argentina

BUENOS AIRES, 18 (AP).- Un oficial del Ejército y tres civiles fueron detenidos en la ciudad de Comodoro Rivadavia, en la provincia del Chubut, por su presunta responsabilidad en atentados terroristas, informó el juez federal Juan José Cortelessi.

En la Provincia de Córdoba, fuentes oficiales dijeron que es "muy comprometida" la situación del detenido Humberto Trumini, vinculado a sectores izquierdistas y al parecer hace una semana colocó una bomba en la Facultad de Derecho de la Universidad, que causó extensos daños.

En tanto la justicia de la ciudad de Morón en la Provincia de Buenos Aires, investiga a un grupo de ultraderecha, del que hay una decena de detenidos, incluyendo funcionarios de seguridad. Las autoridades descubrieron el robo de 1.000 formularios para la obtención del documento nacional de identidad de la ciudad de Merlo.

Revolución sandinista cumple hoy ocho años en el poder

POR ELOY O. AGUILAR

MANAGUA, 18 (AP).- La revolución sandinista, alimentada con una mezcla de marxismo y nacionalismo, cumplirá mañana ocho años en el poder y según su coordinador político Bayardo Arce "eso es uno de nuestros principales logros".

Sin embargo, no son visibles muchos más. El país sufre una guerra civil, con supermercados vacíos, cartillas de racionamiento para todos los productos y largas filas en busca de los escasos productos en venta, todo ello heridas abiertas de una economía enferma.

En lo político, los sandinistas se mantienen en el poder gracias a su poderío militar, pese a una creciente erosión de la popularidad que los puso en el gobierno.

Excusados en las amenazas externas e internas, los sandinistas aumentaron sus controles internos con la clausura de la prensa opositora, además de limitar la actividad de los partidos políticos opuestos y tratar incluso de silenciar a la Iglesia Católica.

El presidente Daniel Ortega fue elegido en 1984 por un período de cinco años en unos comicios que boicotearon los partidos opositores. La única oposición en la Asamblea Nacional la da un pequeño grupo de partidos que respaldan la revolución pero desacuerdan con el Frente Sandinista de Liberación Nacional.

Arce y el Gobierno sostienen que la revolución alcanzó varios logros pese a los constantes ataques que sufre. Mencionan la campaña de alfabetización y una reforma agraria que repartió más de 8 millones de hectáreas.

Y sostienen que la guerra causó daños estimados en 3.000 millones de dólares, y que consume el 40 por ciento del presupuesto nacional.

Sin embargo, sus detractores afirman que la revolución fracasó porque sus dirigentes traicionaron los principios que aglutinaron a los nicaragüenses en torno a las bandas de jóvenes del FSLN para terminar con los años de dictadura de la familia Somoza.

Bajo la guía del Cardenal Miguel Obando y Bravo, que otrora considerara "justa" la causa sandinista, la Iglesia Católica ha sido una de las voces críticas más contumaces del gobierno, y acusó al FSLN de intentar establecer en Nicaragua una dictadura comunista al estilo cubano.

RESTO DEL MUNDO

CONCLUSIONES DE LA MUERTE DE MACHEL

MAPUTO, 18 (EFE).- Mozambique rechaza las conclusiones de la comisión que investigó las causas de la muerte, en accidente aéreo el pasado mes de octubre, del entonces presidente de la república, Samora Machel, informó ante la televisión mozambiqueña Armando Guebuza, ministro de Transportes. Las conclusiones de la comisión, de la que se retiraron hace meses sus componentes mozambiqueños y soviéticos, achacaban la caída del avión TU-134, de fabricación soviética, en que viajaba Samora Machel, a falta de disciplina en la tripulación del aparato y a fallos en la torre de control de Maputo.

AVANCE DEL MAR NEGRO EN GEORGIA

MOSCU, 18 (EFE).- Cada tormenta hace que el Mar Negro avance varios metros en la costa de la República soviética de Georgia, y en los últimos 50 años cubrió una zona de más de 1.000 hectáreas, amenazando con la desaparición de todas las playas del litoral. Según estudios realizados por especialistas oceanográficos de la URSS, el avance del agua en las costas se debe a la gran cantidad de sedimentos inertes que las fábricas arrojan al mar haciendo subir el nivel del mismo. Aleksei Kiknadze, máximo responsable de la organización encargada de detener el avance del Mar Negro, aseguró que en los últimos 20 años se invirtieron unos 125 millones de rublos (200 millones de dólares) en obras para evitar que el agua invada la tierra, pero reconoció que los resultados son inapreciables.

PRISIONEROS IRANIES EN IRAK

NICOSIA, 18 (EFE).- El Ejército iraquí capturó en la noche del viernes a "docenas" de soldados iraníes en el sector central del frente y la televisión oficial de este país difundió hoy el traslado de estos prisioneros a la retaguardia, informó la agencia iraquí "INA". En el parte de guerra de hoy, INA agregó que 36 helicópteros iraquíes atacaron varias posiciones enemigas "causando grandes destrozos y regresando a salvo a sus bases". En esta operación resultaron muertos "nueve soldados enemigos" y se tomaron numerosas armas, entre las que destacan un mortero de 60 milímetros y un lanzacohetes RPG-7.

SUBSIDIOS AGRICOLAS EN EUROPA

COPENHAGUE, 18 (EFE).- Europa no aceptará la supresión total de las ayudas económicas a la agricultura, como propuso Estados Unidos en las negociaciones del Acuerdo General sobre Tarifas y Comercio (GATT). Europa "dice sí al mercado agrícola estable", con niveles de precios más reducidos, pero no acepta la inestabilidad excesiva que produciría una agricultura sujeta a "ciclos climáticos" o "fluctuaciones erráticas" del mercado. Así aseguró en Copenhague el vicepresidente de la Comisión Comunitaria Europea, Franz Andriessen, en la última de las jornadas de la conferencia de periodistas europeos-africanos, centrada en la "agricultura, sus problemas y soluciones".

DIMITE MIEMBRO DEL GABINETE INDIO

NUEVA DELHI, 18 (EFE).- El viceministro de defensa de la India, Arun Singh, muy allegado al primer ministro Rajiv Gandhi, ha presentado hoy la dimisión de su cargo, informaron la radio y la televisión estatales. El presidente Zail Singh ha aceptado la dimisión del viceministro de Defensa, de 42 años, quien no ha explicado los motivos de su renuncia, agregaron las fuentes.

IRAN DEMOSTRARA SU FUERZA

NICOSIA, 18 (EFE).- Irán anunció hoy que sus fuerzas terrestres y navales iniciarán en agosto unas maniobras conjuntas en el Golfo Pérsico, el Estrecho de Ormuz y el Mar de Omán, "como aviso a las superpotencias y para demostrar su fuerza militar". Los ejercicios se harán bajo el lema: "Para aniquilar las acciones suicidas del mundo" y llevarán el nombre de "Maniobras del Martirio", informó la agencia oficial iraní IRNA. Según la agencia, la decisión fue tomada por los comandantes en jefe de tierra, mar y aire del cuerpo de los guardianes de la Revolución Islámica.

Nuevas órdenes de detención por hallazgo de armas en Chile

SANTIAGO DE CHILE, 18 (EFE).- Un fiscal militar chileno dictó un total de veinticinco nuevas ordenes de detención en el proceso que se sigue por la entrada ilegal de armamentos en el norte del país.

El magistrado militar Fernando Torres se abstuvo de dar los nombres de las personas involucradas, para no entorpecer las investigaciones que realiza, y dentro de las cuales hay actualmente una treintena de detenidos.

En agosto y septiembre del año pasado, el gobierno del general Augusto Pinochet anunció haber descubrierto la entrada clandestina al país de más de cincuenta toneladas de armas, a través de naves pesqueras cubanas.

De acuerdo a informes oficiales, entre el armamento incautado había más de 3.000 fusiles M-16 norteamericanos, casi dos millones de proyectiles, 114 lanzacohetes "Katiuska" soviético, 167 bazookas norteamericanos y casi 3.000 kilos de diversos explosivos.

El régimen de Pinochet responsabilizó del contrabando al grupo armado marxista "Frente Patriótico Manuel Rodríguez" (FPMR), calificado como el brazo armado del Partido Comunista Chileno.

El fiscal Fernando Torres dijo que la infraestructura que fue utilizada en estos hechos, "sobrepasa ya largamente los dos millones de dólares en adquisición de equipos, casas, vehículos, goletas y la mantención y alimentación de una cantidad bastante importante de personas".

El magistrado castrense se encuentra actualmente en Caldera, pequeño puerto situado a 900 kilómetros al norte de esta capital, realizando una reconstrucción de los hechos.

Hablando con la prensa local, Torres informó "Hemos llegado a Caldera en una lancha patrullera de al Armada, hemos tomado tiempos y hemos desembarcado en una forma semejante a la que hubieran hecho aquellos que internaron las armas".

Aumenta la tensión tras la ruptura entre Francia e Irán

POR CHARLES CAMPBELL

PARIS, 18 (AP).- Policías equipados con fusiles y chalecos a prueba de balas bloqueaban hoy la embajada iraní aquí, al agudizarse la crisis entre Francia e Irán tras la ruptura de relaciones diplomáticas, y al aumentar la preocupación por la seguridad del personal francés en la Embajada en Teherán, y de los rehenes franceses retenidos en el Líbano.

Los temores por la integridad física de los miembros de esos dos grupos, en el sentido de que pudieran convertirse en blanco de represalias por la decisión francesa adoptada ayer de cortar los vínculos con Irán, se intensificaron por una versión iraní de que los diplomáticos franceses en Teherán, cuya embajada también ha sido rodeada, serán arrestados y juzgados como espías.

El edificio de la Embajada de Irán aquí, cercano a la Torre Eiffel, se halla rodeado por policías desde fines de junio, cuando el intérprete Wahid Gordji se refugió allí para evitar ser interrogado sobre una serie de atentados dinamiteros ocurridos en esta capital.

Pero desde la noche del jueves, un cordón reforzado de unos 100 agentes policiales ha bloqueado las calles circundantes, se iluminó con reflectores el edificio de tres pisos, se impide el ingreso o salida de cualquier persona, y se colocaron barreras metálicas ante los portones en la cerca de hierro frente a la sede diplomática.

Un vocero del Ministerio de Relaciones Exteriores, que requirió no ser identificado, dijo que Italia accedió a representar los intereses de Francia en Teherán, donde los diplomáticos franceses también se hallan confinados dentro del edificio de su Embajada.

El personal diplomático de ambos países tienen hasta el miércoles próximo para partir, pero Francia ha dicho que no permitirá la salida de Gordji hasta que haya sido interrogado, mientras que Irán afirmó que hará que el Cónsul francés Paul Torri comparezca ante un Tribunal Revolucionario.

Por otra parte, el ministro del interior iraní Alí Akbar Mohtashami dijo hoy que algunos miembros del personal de la embajada francesa han estado ayudado a contrarrevolucionarios, según una versión de la agencia noticiosa iraní IRNA.

Mohtashami dijo también que la policía que rodea la embajada francesa en Teherán arrestará a los "espías" y los entregará a los tribunales, agregó IRNA.

En París también se teme que por la ruptura de relaciones se tome como rehenes a diplomáticos franceses en Teherán, o que los franceses secuestrados en El Líbano sean víctimas de represalias.

Escándalo Irán-Contras

La mayoría de norteamericanos cree que Reagan sabía del desvío de fondos

WASHINGTON, 18 (EFE).- La Casa Blanca trata de convencer a los anorteamericanos de que el presidente Ronald Reagan nunca hubiera aprobado el desvío de fondos para los "Contras", pero las encuestas demuestran que la mayoría de los estadounidenses creen que el mandatario sabía de esa operación encubierta.

El portavoz de la residencia presidencial, Marlin Fitzwater, y el jefe del gabinete, Howard Baker, desmintieron ayer la insistente afirmación del ex-consejero de seguridad nacional John Poindexter de que Reagan hubiese aprobado la entrega de los beneficios de las ventas de armas a Irán para los "Contras".

Poindexter, quien autorizó ese tipo de ayuda y nunca le informó al presidente, dijo durante su testimonio ante el Comité del Congreso que investiga el caso que no se extraña de que la Casa Blanca desmienta sus declaraciones, porque esa negativa forma parte del plan para permitir a Reagan que niegue.

Baker aseguró que las aseveraciones de Poindexter "no se basan en ningún hecho, ni en ninguna conversación con el presidente. No tienen ninguna prueba. La única evidencia es lo que el mandatario ha dicho", que no sabía del desvío hasta que éste se hizo público el 25 de noviembre pasado.

La reacción de los ayudantes de Reagan rompió la trayectoria mantenida hasta ahora en la Casa Blanca de no comentar sobre el desarrollo de las investigaciones del escándalo y sobre las declaraciones de sus testigos.

Pero, las palabras de Poindexter, que asegura que su actuación trató siempre de proteger al presidente, fueron demasiado provocativas, porque no sólo insistió en la posible aprobación presidencial del desvío sino también en un plan preparado para ofrecerle la oportunidad de negar.

Pese a estas dos insistentes posturas para proteger la imagen del presidente, la mayoría de los norteamericanos siguen creyendo que Reagan miente sobre su desconocimiento de la transferencia del dinero a los rebeldes nicaragüenses.

Una encuesta del diario The New York Times y la cadena de televisión CBS entre 664 adultos demostró que un 56 por ciento de ellos opinan que el titular de la Casa Blanca miente, un 26 por ciento que dice la verdad y un 17 por ciento no responde.

La razón principal de está desconfianza parece fundamentarse en el hecho de que un 47 por ciento de los encuestados creen que Poindexter miente cuando asegura que nunca informó al presidente sobre el desvío de los fondos, un 33 por ciento que dice la verdad y un 20 por ciento no opina.

El sondeo refleja, no obstante, que aunque los norteamericanos dudan de la credibilidad de su presidente, la administración ha logrado mantener el mismo porcentaje de oposición a la ayuda a las logradas desde enero pasado.

Esta última encuenta señala que un 51 por ciento de los estadounidenses está en contra de la ayuda, el mismo número que un sondeo realizado la semana pasada.

Pero este resultado supone una ganancia de nueve puntos respecto a las prospecciones de enero pasado, cuando un 60 por ciento de los encuestados por CBS y el Times dijeron opoperse a la ayuda a los "Contras".

De este a oeste; de norte a sur
PRESENCIA
DEL PAIS EN TODO EL PAIS
68 agencias en toda la república
¡servicio total!

DIMA LTDA.
Distribuidor Autorizado
Apple Computer Co.
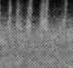
MACINTOSH
Ed. "La Primera"
Bloque "B" - Piso 7
Of. - 7
Telf.: 368017
El único límite es su maginación
Arte editado en Macintosh de DIMA

Quinto Distrito Naval celebra aniversario

El Quinto Distrito Naval "Del Plata" ubicado en Puerto Suárez, frontera con Brasil, cumplirá hoy domingo un aniversario de creación. Los festejos serán realzados con la presencia de autoridades de gobierno, diplomáticas y militares. Se espera para el acto central de esta conmemoración al ministro de Defensa Nacional, Lic. Alfonso Revollo, al Comandante en Jefe de las FF.AA. de la Nación Gral. de Fuerza Aérea, Gonzalo Saavedra Espinoza, al Comandante General de la Armada Bolivia. Douglas Estremadoyro. Igualmente realizarán con su presencia esta ceremonia conmemorativa Agregados Navales acreditados ante nuestro país. Asimismo, en esta ocasión el distrito naval "Del Plata" distinguirá a varias personalidades como reconocimiento a los servicios prestados a la institución. El Comandante General de la Armada Boliviana efectuará, al mismo tiempo, una evaluación de los trabajos realizados en el Distrito impartiendo las instrucciones que considere necesarias.

Cámara de Exportadores analizará el martes, decreto de reactivación

Otros sectores productivos y financieros del país también reunirán sus directorios a nivel nacional

El directorio de la Cámara Nacional de Exportadores convocó, de "urgencia", a una asamblea nacional para el 21 de este mes, con el objeto de analizar el decreto 21660, correspondiente al sector de las exportaciones.

Sin embargo, una primera evaluación -dijo Franz Ondarza Linares- es que si bien existe la decisión del gobierno de restituir el CRA (Certificado de Reintegro Arancelario), el sector exportador estudiará el nuevo régimen, en el contexto del conjunto de medidas a los sectores que se refieren a la energía, transportes y otros, que tienen como objetivo bajar los costos de producción.

Se analizará, añadió, todos los capítulos de la exportación, el comportamiento de los mercados, no solamente para mantener los tradicionales sino abrir nuevos canales de exportación y la oferta exportable del país.

Otro objetivo de la reunión, será informar a los afiliados del país, el acuerdo firmado entre la Cámara de Exportadores y una empresa de publicidad, para la edición del primer directorio de exportadores que comprenderá a todos los afiliados, sus direcciones y la identificación de sus sectores de trabajo.

REUNION DE ASOBAN

Con el mismo objetivo, es decir, de analizar el decreto de reactivación, el directorio de la Asociación Nacional de Bancos, ha convocado a otra asamblea para mañana, con el propósito de emitir un pronunciamiento respecto a las nuevas disposiciones del gobierno, relacionadas con el sector financiero y la estructura del sistema bancario nacional.

Finalmente, para el viernes de esta semana, la Confederación de Empresarios Privados reunirá a su consejo económico, para conocer las opiniones sectoriales y emitir un pronunciamiento oficial, con referencia a los aspectos positivos o negativos del decreto 21660, según anunció el presidente del organismo, Carlos Iturralde Ballivián.

Estudiando historia

La efeméride paceña ha servido para que muchos estudiantes revisen sus libros de historia; algunos, por iniciativa de sus educadores, han decidido dirigirse a los monumentos históricos y ver en ellos pasajes de lo ocurrido, por ejemplo, en la revolución de 1809. La fotografía muestra a niños "copiando" la proclama de la Junta Tuitiva .

Desde hace muchos años - por un grave descuido en los programas - las materias de Instrucción Cívica e Historia ha quedado relegadas a un nombre genérico de "Estudios Sociales" con una reducción notable de los programas. Parece que varios fueron los intentos de maestros de esas asignaturas para que sean repuestas y lo que aprenden nuestros escolares es lo mínimo. También ha quedado obsoleta la buena costumbre de contar, cada lunes, con una hora cívica, costumbre muy arraigada en otros países, como medio para acrecentar el patriotismo en los niños y jóvenes.

Si nuestros estudiantes no están "empapados" de nuestra realidad histórica, mal podrán comprender las angustias, los problemas, las virtudes, las grandezas de la patria. Todo lo que se desconoce no puede ser comprendido ni menos se puede contribuir a mejorar lo que se tiene o a corregir errores.

Es satisfactorio que tros estudiantes - m propia iniciativa que acción de sus maestr generalmente se sujet trictamente a lo que nen los programas teresen por saber la de nuestro país.

El aprender hist hacerse parte de ell dará a "hacer histo decir, a adquirir los mientos y las virtude sarias para hacer de tría lo que nuestros sados querían y, sob lo que buscaron Bo Sucre, padres de la p lo que querían Murill protomártires de la I dencia que dieron su conseguir libertad, ju dignidad para el pueb

El que nuestros jó niños se preocupen vestigar el pasado d tria señalará, final que ellos se preocupe cribir, con su com miento, la histor progreso, de dignid grandeza, de unión d patria. Ellos son los dos a concretar - hoy tudio y disciplina -lo los de la madre com livia. (AMV)

Satisface a minería mediana reestructuración de BAMIN

Ese y los otros sectores mineros privados se convertirán en accionistas del Banco Minero de Bolivia

Oscar Bonifáz, presidente de la Asociación Nacional de Mineros Medianos, expresó la satisfacción de ese sector por la reestructuración del Banco Minero de Bolivia, dispuesta por el gobierno en una de las partes del Decreto Supremo 21660 y que determina que BAMIN pase a ser una sociedad anónima, en la que los sectores mineros privados participarán como accionistas.

En declaraciones incluidas en el boletín del Ministerio de Informaciones, Bonifáz dice que esa reestructuración "permitirá otorgar mayores incentivos a la exportación de minerales". Agrega que la nueva estructura del Banco Minero de Bolivia SAM "es positiva por cuanto incorpora, en calidad de accionistas, a los sectores mineros mediano, chico y cooperativo."

El presidente de la Asociación de Mineros Medianos y otros representantes de ese sector se reunieron con el ministro de Minería y Metalurgia, Jaime Villalobos, que anteriormente había recibido a dirigentes de la minería chica, a los que también explicó los alcances de la reestructuración orgánica de BAMIN.

El informe dice que el ministro expresó que "el gobierno busca, como principal objetivo, incrementar las exportaciones a través de incentivos directos y otras medidas colaterales para apoyar al sector productivo del país.

Jaime Villalobos pidió a los representantes de la minería mediana que "respondan con responsabilidad y tesón al nuevo reto que se platea para llevar adelante al Banco Minero, entidad que confrontó déficits debido a la mala administración de anteriores autoridades."

Religiosos denuncian abusos en el reclutamiento militar

Religiosos que trabajan en áreas rurales del departamento de Oruro denunciaron, ante la Asamblea Permanente de Derechos Humanos de Bolivia, "los abusos cometidos por miembros de las Fuerzas Armadas con adolecentes campesinos, a los que reclutaron violentamente y los retienen no obstante que no han cumplido aun la edad establecida para el Servicio Militar Obligatorio."

Uno de los sacerdotes denunciantes dice: " No se trata de una denuncia contra el Ejército como tal, sinó contra el comportamiento de algunos oficiales y soldados de los cuarteles instalados en Corque y Huachacalla". Refiere que, el 29 de junio, se presentaron en el colegio de Turco y acorralaron con sus armas a los muchachos. Los reclamos de las madres, que arguían la edad de los adolecentes, y la intervención de las autoridades locales (corregidor, jilacatas y director del núcleo escolar), fueron respondidas bruscamente y los reclamantes apuntados con fusiles y metralletas. Cuando se advirtió la presencia del Director de Pastoral Social de Oruro, y que tomaba fotografías de los incidentes, se permitió el ingreso del corregidor."

Agrega que posteriormente, el primero de julio, "los efectivos militares, vestidos de civil, se infiltraron entre la gente que presenciaba un partido de fútbol y se llevaron a los jugadores en traje deportivo, cargados en un camión caiman. Las madres corrían tras el vehículo en procura de alcanzarles la ropa, indispensable en climas fríos como el de la región."

Los religiosos y la Asamblea de Derechos Humanos piden a las autoridades de las Fuerzas Armadas y del Ejército, en particular, que atiendan esta denuncia y dispongan la libertad de los chicos menores de 19 años; que eviten las violaciones al Código del Menor y a la propia convocatoria del Servicio Militar. Las actitudes asumidas por oficiales y soldados de los cuarteles de Corque y Huanchacalla -dicen- desprestigian a las Fuerzas Armadas y las denuncias sobre los métodos violentos de reclutamiento, a los que ya se refirieron diversos medios de comunicación, lamentablemente no han sido tomadas en cuenta, no obstante el rechazo popular a esas prácticas."

MRTKL pide a Corte Electoral reconocimiento de registro

Victor Hugo Cárdenas y Walter Reynaga, miembros del comité ejecutivo del Movimiento Revolucionario Tupac Katari de Liberación (MRTKL), en memorial presentado a la Corte Nacional Electoral, solicitaron la reconsideración del registro y la ratificación de la personalidad jurídica de su partido político.

El documento, que fue presentado ayer, señala que los dos ejecutivos se hicieron presentes, en las oficinas de la Corte, "llevando sus libros de registros de militantes con un total de 9.206 inscritos, declaración de principios y programa de gobierno, estatutos y nómina del Comité Ejecutivo Nacional; lamentablemente, por razones imponderables llegamos al tope del plazo establecido, junto a la representación de Falange Socialista Boliviana. En esas circunstancias, solicitamos audiencia a la Corte, a través del H. Walter Reynaga, pero infortunadamente hemos sido rechazados y no logramos la reinscripción requerida, para participar en las elecciones municipales del 6 de diciembre; sin embargo, fue aceptada la audiencia solicitada por FSB, esta actitud la consideramos como discriminatoria y falta de equidad.

"Ante los motivos expuestos anteriormente, nos permitimos solicitar, a esa Honorable Corte, la reconsideración, en sala plena, de nuestra reinscripción y la ratificación de la personalidad jurídica como entidad política".

Ministro de Planeamiento

En un año la banca privada captará $us 650.000.000

Las captaciones de recursos por parte de la banca privada nacional, en el transcurso de un año, aumentarán aproximadamente hasta 650.000.000 de dólares, sostuvo ayer el ministro de Planeamiento y Coordinación, Gonzalo Sánchez de Lozada.

En la actualidad, según informes de la Asociación de Bancos e Instituciones Financieras del país [ASOBAN], las captaciones en el sistema financiero nacional, superan los 300.000.000 de dólares.

Estas captaciones fueron posibles, según varias explicaciones, por las altas tasas de interés ofrecidas por la banca nacional a los depósitos en moneda extranjera.

Estadísticas de años pasados señalan que, a principios del 80, la banca nacional manejaba recursos superiores a los 800.000.000 de dólares, y que, en la época de la hiperinflación, este monto se redujo considerablemente, llegándose a mediados del 85, a menos de 30.000.000 de dólares.

En criterio del ministro de Planeamiento, en un lapso de 12 meses, a partir de ahora, el sistema financiero nacional podrá duplicar sus captaciones.

Esta situación se presentará debido a que el estado pondrá en circulación las líneas de crédito captadas en el exterior que se canalizarán por el sistema bancario privado nacional.

Por otra parte, se considera la posibilidad de que continúe la llamada "repatriación de divisas", ahora que el gobierno está demostrando su predisposición a incentivar la producción nacional, y al mismo tiempo la seriedad necesaria para mantener la estabilidad monetaria.

El ministro Sánchez de Lozada señaló luego que, durante 1988, se dispondrá de aproximadamente 150.000.000 de dólares, para créditos a capital de trabajo.

Estos préstamos favorecerán básicamente a los sectores de la agroindustria, industria, minería e hidrocarburos.

Cooperativa Ballivián Ltda. ganó Tercer Trofeo Latinoamericano

La Cooperativa de Transporte Pesado a larga distancia Mcal. José A. Ballivián ganó el III Trofeo Latinoamericano al prestigio comercial.

Este trofeo, que está instituido por el grupo editorial de Ofice, con sede en Madrid, junto con el "Trade Leaders' Club para distinguir a aquellas empresas de los países americanos que han destacado por su actividad comercial, fue entregado a la Cooperativa de Transporte Ballivián Ltda. el pasado 17 de julio.

La Cooperativa de Transporte Ballivián, presidida por Wálter Fernandez Estrada, se formó en 1972 como servicio de transporte de carga por carretera nacional e internacional.

El trofeo con que se distinguió a esta cooperativa de transporte fue otorgado en Río de Janeiro con la presencia de autoridades comerciales, cuerpo diplomático y representantes del mundo de la economía de ese país.

ESTADISTICAS ECONOMICAS.- Muller y Machicado Asociados, por encargo del Instituto para el Desarrollo de Empresarios y Administradores (IDEA), inició la publicación de una serie de trabajos de investigación, sobre temas que signifiquen aporte a la actividad empresarial. El primer trabajo, denominado "Estadísticas Económicas", está en circulación. Se trata de estadísticas de las variables macroeconómicas más importantes, para lograr -dice- una necesidad que, cada día, se hace más notoria en el país, sobre todo cuando la publicación sistemática de datos oficiales se ha paralizado de manera temporal, como emergencia del proceso de reestructuración administrativa del Banco Central de Bolivia.

La presentación del folleto señala que las variables seleccionadas, que forman parte del banco de datos de Muller y Machicado Asociados, "permiten tener una aproximación sobre la realidad nacional y, en consecuencia, se convertirán en una fuente de referencia obligada para el análisis económico, para el desarrollo de estrategias de mercadeo, para la discusión de alternativas, tanto de política empresarial como nacional, y permitirán a catedráticos, estudiantes e investigadores, relacionar la teoría con la práctica en el contexto nacional".

En un año de actividades

PMPR contribuyó al mejoramiento de la producción agropecuaria

El Programa de Micro Proyectos Rurales II (PMPR II), durante su primer año de actividades, ha contribuido, en forma acelerada, al mejoramiento de la producción agropecuaria en comunidades campesinas, manifestó el Lic. Wietze Lendekamp, codirector del Programa.

El PMPR II surge de un convenio entre la Comunidad Económica Europea y la Corporación de Desarrollo de La Paz, establecido en 1985 con el objetivo de apoyar al campesino en la producción agropecuaria, deteriorada por las sequías e inundaciones de años anteriores.

Se caracteriza por ser de nivel microrural, con proyectos a ser identificados por las propias comunidades campesinas, a las que se aporta con semillas, fertilizantes, pequeña maquinaria y el correspondiente apoyo técnico.

Dichos proyectos se ejecutan, desde hace un año, en tres áreas: Patacamaya, Luribay y Charazani.

La estructura orgánica del PMPR II está compuesta por personal europeo y boliviano, que trabaja en forma conjunta en las distintas zonas. La contraparte europea tiene designados a técnicos de Euroconsult y la participación de diversos especialistas que, a corto plazo, realizan estudios y análisis de las obras ejecutadas y por realizar.

Los fondos destinados al equipamiento de este proyecto hacen un total de 12 millones de dólares, otorgado por la Comunidad Económica Europea; la contraparte boliviana, representada por CORDEPAZ, ha cubierto una inversión de cerca de dos millones de dólares, lo que ha permitido beneficiar a más de 5.800 familias campesinas, en las tres áreas mencionadas.

Los centenares de microproyectos ejecutados hasta la fecha y aquellos planificados para su conclusión en 1987 y 1988, demuestran la importancia del programa, donde todos los esfuerzos se estructuran y ejecutan para llegar a un solo beneficiario: el campesino, dijo Lendekamp.

Proseguirán estudios en la región del Precámbrico

El Servicio Geológico de Bolivia proseguirá estudios en la región del Precámbrico, para profundizar los anteriores "porque se han detectado nuevos yacimientos minerológicos", según anunció el Ing. Lorgio Ruiz, subsecretario Técnico del Ministerio de Minería y Metalurgia.

Dijo que es necesario proseguir los estudios en la zona del Precámbrico y de la Región Occidental, "donde ya se han determinado prospecciones y áreas adicionales de exploración".

Ruiz dice también que GEOBOL, cuyos ejecutivos expresaron anteriormente su temor de la paralización de programas por falta de financiamiento, "encarará nuevamente la tarea de investigación de los recursos hídricos en el departamento de Cochabamba, "donde se ha detectado la existencia de aguas subterráneas superficiales, cuyo aprovechamiento redundará en beneficio de los sistemas de riego de la región".

Agrega que otro de los proyectos prioritarios que tendrá a su cargo GEOBOL, es el estudio de las regiones auríferas del norte del país, "para lo que se prevé inversión proveniente de la República Federal de Alemania."

Recomiendan creación de Cons de Facilitación Turística

Con asesoramiento de la CEE

Una reunión realizada en la vispera, recomendó la creación del Consejo Nacional de Facilitación Turística que será tramitado a nivel gubernamental para que pueda dictar la medida legal que corresponde, informó José Hidalgo, que fungió como contraparte nacional en una reunión que se efectuó con técnicos de la Junta del Acuerdo de Cartagena y de la Comunidad Económica Europea.

"Hemos podido determinar que existen una serie de dificultades que no facilitan precisamente el flujo turístico en el contexto de los países signatarios del Acuerdo de Cartagena y esta priemra reunión conjunta preparatoria ha permitido recibir una serie de recomendaciones que viabilizarán esta actividad", dijo.

Se pretende crear un sistema que flexibilice las condiciones para el tránsito turístico entre nuestros países y hacia otros que son bastante rígidos en cuanto las condiciones que exigen para la entrada a sus respectivas naciones, explicó.

El papel que le corresponderá a la Comunidad Económica Europea será el de transferir su experiencia, aspecto en el que se encuentran muy adelantados en cuanto a las barreras que para el tráfico por sus territo

A la reuni diversos org tienen activi el turismo y respaldo a la crear un tipo compuesto p tantes de int tatales sin g cesidad de c y se reunir periódica pa lante una p da en cuant dades que para fortale turístico al p fuente alter greso de di festó Hidalg

En La Paz

Alcaldía mejorará sistema de recolección de los desechos

De las 500 toneladas de desechos sólidos, en la ciudad de La Paz, los sistema de recolección de la alcaldía sólo pueden levantar alrededor de 125 toneladas.

La información está contenida en una cartilla publicada por la oficina de Fortalecimiento Municipal, donde se informa que está parte de los desechos sólidos (basura), se encuentran en los ríos y basurales, que se convierten en focos permanentes de insalubridad.

Indica que, inicialmente, se creará una infraestructura que permita la recolección total de los desechos. Paralelamente se clausurará el botadero ubicado en Llojeta Bajo, para habilitar otro en la zona de Mallasa, según normas de ingeniría sanitaria.

La carta agrega que se instalará una estación de transferencia para aumentar la eficiencia del sistema de recolección, buscando una mayor frecuencia de rutas.

Asimismo, se procederá al sistema de recolección no convencional, alla don de los vehiculos basureros no puedan llegar.

Con las medidas que se adopten, la recolección diaria llegará a 350 toneladas, en los próximos meses, con tendencia a aumentar hasta 450, en la gestión de 1988.

Asimismo -dice la carta- también aumentará el número de calles atendidas con barrido; hoy sólo el 50 por ciento de las calle pavimentadas recibe atención.

Técnicos municipales recomiendan a la población paceña que colabore a este campaña, para tener una ciudad más limpia y evitar la contaminación y brote de enfermedades.

Petroleros reclaman por supresión de CONVIPET

La Federación Sindical de Trabajadores Petroleros de Bolivia se dirigió, mediante una carta, al ministro Lic. Franklin Anaya, con el objetivo de hacer conocer su posición acerca de los alcances del D.S. 21660 que en lo referente a vivienda social, declara la supresión de los Consejos Nacionales de Vivienda, entre los que está involucrado el Consejo Nacional de Vivienda Petrolera (CONVIPET), institución que fue creada en fecha 19 de mayo de 1971, como una conquista de los trabajadores del sector, y que venía cumpliendo sus funciones a satisfacción de los afiliados.

Fechas de vencimiento pa pago de impuestos a la

El Ministerio de Recaudaciones hizo conocer un resumen de los seis impuestos que constituyen la Ley 843 de la reforma tributaria y las próximas fechas de vencimiento.

Estos impuestos son: Al Valor Agregado, Impuesto a las Transacciones, Régimen Complementario del IVA, Inmuebles Urbanos, Automotores, motonaves y aeronaves, y Renta Presunta de Empresas (cierre de la gestión correspondiente a marzo de 1987)

Las últimas fechas de vencimiento, son: 20 de julio, pago de impuestos de inmuebles urbanos; el 22 pago de impuestos a automotores, motonaves y aeronaves y 31 de julio para la renta presunta de las empresas.

El folleto explicativo, hace referencia al IVA. Su nombre es Impuesto al Valor Agregado y es un impuesto sobre ventas, servicios, importaciones y alquileres. Entró en vigencia a partir del primero de abril del presente año. Lo que grava es el total de ingresos provenientes de actividades, tales como contratos de obra, venta de bienes o mercaderías, servicios técnicos y profesionales, importación de bienes y alquiler de muebles e inmuebles.

El impuesto complementario al identificar- mente- con sobre los in nales. Paga personas q gresos por El impu bienes se re ta Presunta rios de Bie canza a las urbanas y terminados gan todas l empresas q pletarias de

El impue Presunta d se aplica a jurídicas, empresa u

El impu transacció ejercicio industria, cio, negoci bienes mu bles, obras cualquier quiera otra crativa o n

El impue mos espec producció ción de pr como chic cerveza, ag cores, ciga productos cosméticos ción de jo preciosas

Con la n forma trib primen ma puestos d sustituyen tos.

...Prefecto inauguró puente ...n camino a Tambo Quemado

...n puente de 21 metros
...plataforma, construido
...costo de $us. 35.000,
...la carretera Pataca-
...a-Tambo Quemado,
...inaugurado oficial-
...o ayer por el Prefecto
...el Gómez García, en
...emonia que se realizó

con asistencia de autoridades departamentales y comunarios.

La autoridad cortó la cinta tricolor y pronunció un discurso de ante una reducida concurrencia. Señaló: "Otra sería la suerte del Departamento de La Paz ,si se diera la cobertura financiera necesaria de parte del gobierno central a la prefectura".

Afirmó que, pese al reducido programa presupuestario, "cuando se tiene voluntad de trabajo, las obras marchan en las 19 provincias del departamento".

Informó que, en coordinación con instituciones civiles y militares, la prefectura ha logrado "parar y reparar las desgracias ocasionadas por los fenómenos naturales".

En ese sentido, expresó el reconocimiento de la población a quienes han contribuido y contribuyen para atender los programas de asistencia y el desarrollo de proyectos específicos.

La obra fue entregada como un homenaje a la celebración de la efemérides de La Paz.

UMOPAR descubrió 14 laboratorios de cocaína

...fectivos de la Unidad
...l para el patrullaje
...al (UMOPAR) descu-
...eron en los últimos
...s, en la localidad de
...amoré, catorce labo-
...orios de cocaína,
...gún informó ayer la
...rección Nacional de
...ntrol de Sustancias
...ligrosas.
...l informe señala que,
...a las 14 fábricas de
...aína, se encontraron
...zas para la macera-
...de las hojas de coca.
...OPAR -según dijeron-
...truyó los laboratorios
...s pozas.
...n las operaciones
...tuadas por los po-
...as, se incautaron

también alrededor de los 9.200 gramos de sulfato base de cocaína y detuvo a seis personas involucradas en la elaboración y comercialización de la droga.

En la ciudad de Cochabamba, se detuvo a Teófila Delgadillo Iriarte, Flavia Castro Torrico, Domy Urey López y Víctor Avila Rojas.

En Sucre, se detuvo a Renato Murillo Coca, quien tenía en su poder alrededor de 1.500 gramos de marihuana. En Santa Cruz, fue detenida Miguelina Luizaga Herbas, cuando transportaba 3.000 gramos de sulfato base de cocaína.

...NAUGURACION.- El Prefecto del Departamento , Angel Gómez ...a, representantes de la Comunidad Económica Europea y ...ridades departamentales, junto a comunarios de la localidad de ...camaya, inauguraron el puente "Hacia el Mar" construido sobre la ...etera Patacamaya - Tambo Quemado. El puente tiene una ...nsión de 21 metros por siete de ancho y fue ejecutado con una ...rsión de $US. 35.000 de los fondos ordinarios de la prefectura.

En Milán, Italia

Descubren 20 kilos de cocaína en excavadora

MILAN (ITALIA), 18 JUL (EFE).-El servicio antidroga de la policía de finanzas ha descubierto, en el aeropuesto milanés de Linate, veinte kilos de cocaína purísima, escondidos en el brazo de una excavadora mecánica, cuyo valor en el mercado se estima en más de 15 millones de dólares.

El descubrimiento de la droga ha llevado a la detención de cuatro personas: Vincenso Candirolo Calcopietro, de 61 años de edad, oriundo italiano con residencia en Cochabamba (Bolivia), y pasaporte boliviano, considerado el cerebro de la banda de traficantes, así como a otros tres italianos residentes en Milán y Napoles, uno de ellos titular de un céntrico restaurante milanés.

El método adoptado para la exportación de la droga desde Bolivia ya tiene un precedente, descubierto el pasado año en Londres, donde secuestraron 40 kilos de cocaína procedente de Bolivia, y de la misma empresa minera.

La cocaína era introducida en el brazo hueco de una excavadora mecánica de una empresa minera boliviana y se enviaba a Italia para su supuesta reparación, a través del aeropuesto de Linate, con destino a una empresa radicada en Ravenna, que ha resultado ser completamente ajena al trafico de estupefacientes.

La droga recorría el itinerario de Cochabamba (Bolivia), La Paz (Bolivia), Perú, Francfort (Alemania Federal).

La sospecha era clara: no se explicaba un itinerario tan alejado y costoso para la reparación de una pieza, cuando hubiera costado más barato comprarla nueva en el mismo Bolivia.

La policía descubrió "el pastel", pero no aprehendió de momento la droga, con el fin de que la mercancía les llevase a identificar a los mercaderes, como así ocurrió.

La droga, escondida en el braso de la excavadora, llegó hasta Ravenna, y allí fue secuestrada, junto con uno de los traficantes, que habían ido primero al aeropuerto milanés y luego a la empresa de Ravenna, para retirar la pieza. El jefe de la banda fue detenido por la policía suiza, en un hotel de Lugano(Suiza).

La capacidad pesquera del Titicaca es de 90.000 TM

Las corporaciones de desarrollo de La Paz y Puno crearán empresas binacionales para proyectos pesquero, ganadero, lanar y de cooperación

La producción pesquera del lago Titicaca ha sido canculada en noventa mil toneladas anuales, según estudios realizados en la parte central y profunda de la cuenca, dijo el presidente de la Corporación de Desarrollo de Puno, José Luis Lescano Rivera.

En declaraciones que formuló a PRESENCIA, explicó que el potencial pesquero, que constituye una riqueza común de las dos naciones, será objeto de una futura explotación racional a cargo de las Corporaciones Regionales de Desarrollo de Puno y La Paz, con la utilización de sistemas especiales de extracción desde la profundidad media del lago.

Especificó que la "masa pelaje que está en la parte central y profunda del lago pertenece a las dos naciones y en coordinación directa entre corporaciones se tiene que desarrollar un proyecto específico que apoye el desarrolle económico y social de la zona de influencia de la cuenca".

GANADERIA

Lescano, hizo referencia también a los proyectos específicos que deben encarar las dos corporaciones, especialmente en materia de ganadería, con el aprovechamiento de la infraestructura instalada en las áreas de su jurisdicción.

Dijo: "En el acuerdo de cancilleres, el punto undécimo es claro y preciso en relación al mejoramiento de ganado. Las dos cooporaciones ingresaremos en conversaciones para la firma posterior de convenios, que nos permitan un intercambio de reproductores, para hacer uso del centro de inseminación artificial que tiene CORDEPAZ en el altiplano, de manera que podamos enviar vientres en ovinos, vacunos y alpacas".

La segunda acción está relacionada con la utilización de la planta de hilados que tiene CORDEPAZ, actualmente paralizada por falta de materia prima. "En este proyecto, Perú se convierte en proveedor de materia prima que será procesada en las plantas de CORDEPAZ. Las primeras experiencias están destinadas a la organización de una empresa binacional para el procesamiento de la fibra de alpaca, fundamentalmente".

"Asimismo, hemos iniciado conversaciones para solucionar problemas internos, con relación al convenio que se tiene Bolivia con la Comunidad Económica Europea (CEE). Se trata de uniformar criterios en el manejo y tratamiento de los programas, tomando como ejemplo, las experiencias que tiene ese organismo con la institución europea".

PROYECTO EDUCACIONAL

Informó que el gobierno de su país ha dispuesto que Puno constituya una región de desarrollo. En ese sentido, a través de este organismo de desarrollo regional, todos los sectores van a conjuncionar en la coorporación. Por lo tanto, hemos propuesto a los ministerios de Salud la ejecución de programas de protección a la niñez campesina. También se tiene el programa de apoyo a la educación bilingüe y educación a distancia, para poblaciones fronterizas cuya problemática es la misma.

La feria EXPOPERU 87 se inaugura mañana

La embajada del Perú anuncia para mañana la inauguración oficial de la feria exposición de productos industriales peruanos, denominada EXPOPERU 87, instalada en el hotel Sheraton-La Paz.

Para la ceremonia correspondiente, llegará hoy a La Paz el viceministro de Comercio Exterior de ese país, José Ley Elías, quien representa al ministro Enrique Cornejo.

El funcionario de gobierno tiene también el propósito de continuar las conversaciones y firmar los acuerdos destinados a mejorar el intercambio comercial binacional boliviano-peruano.

El acuerdo comprende un convenio de facilidades ampliadas y crediticias para respaldar el intercambio binacional, cuyos instrumentos serán ejecutados por el Banco Hipotecario de Bolivia y la Corporación Financiara de Desarrollo del Perú.

El acuerdo comercial está dentro del Programa de Acción de Puno, cuyo instrumento binacional fue firmado en aquella capital por los ministros de Relaciones Exteriores, Guillermo Bedregal, de Bolivia y Alan Wagner, del Perú, como mandato para la integración y cooperación entre las dos naciones.

En carta al ministro de Educación

Profesores rurales de Pando piden atención a sus problemas

La Federación Departamental de Maestros de Educación Rural de Pando, pidió al ministro de Educación, Enrique Ipiña Melgar, acciones concretas para mejorar las condiciones de trabajo y de vida de los maestros de aquella alejada región del territorio.

En carta dirigida por conducto del representante docente ante la Confederación Nacional de Maestros de Educación Rural de Bolivia, los profesores rurales de Pando exponen al ministro "las precarias condiciones en que se desenvuelve el magisterio de esta apartada región del país".

En primer término se refieren a la falta de infraestructura y falta de material didáctico-pedagógico. Esta deficiencia, según los maestros rurales de Pando, incide en el nivel de la educación y en la formación de los educandos.

Otro factor que afecta al magisterio pandino es el retraso en el pago de los haberes. Esta situación, afirma el documento, obliga a los profesores rurales a contraer préstamos con súbidos intereses que en los hechos se trata de una usura, pero es el único medio al que acuden para afrontar sus necesidades más premiosas. "Sin embargo, anotan los afectados, con alto espíritu de educadores cumplimos estrictamente nuestras funciones".

En otro punto de su carta al ministro Ipiña Melgar, informan que las empresas agroindustriales, especialmente de la goma y la castaña, no cumplen los preceptos del Código de la Educación (arts. 10 y 12) que obligan a tomar acciones concretas en favor de la educación de los hijos de los trabajadores. En este mismo punto revelan que, además de violar el Código de la Educación, aquellas empresas contratan niños de 12 años para sus trabajos.

En el aspecto social, los profesores rurales de Pando anotan entre las causas de los factores que conspiran contra su buen deseo de trabajar por la educación, la falta de viviendas y la pésima alimentación que se sirven.

Invocando la condición de maestro del ministro Ipiña Melgar, los profesores rurales piden a ese dignatario de Estado la atención y solución de los problemas enumerados. "Es preciso que su autoridad -dicen- disponga acciones concretas para superar esta situación del maestro de Pando".

Instrucciones del Ministerio de Educación a magisterio nacional

Con el objeto de mejorar y garantizar la eficiencia del sistema educativo, el Ministerio de Educación y Cultura impartió a los Directores Generales y autoridades nacionales y departamentales las respectivas instrucciones que atinjen a la supervisión del personal docente.

Las instrucciones comunicadas son las siguientes:

1a.- A partir de la fecha, los señores Directores de los establecimientos educativos fiscales de todos los niveles, ciclos y modalidades, deberán elevar el parte semanal de asistencia del personal docente, administrativo y de servicios de sus establecimientos, a conocimiento de los supervisores de zona, ciclo y nivel.

2a.- Los señores supervisores, tanto en el área urbana como en la urbana provincial y en la rural, serán los encargados de cancelar los haberes en los mismos establecimientos, conforme a los partes de asistencia, para facilitar la cobranza e identificar las permanentes denuncias sobre la figuración de "personal fantasma".

3a.- Las inasistencias serán reportadas para el descuento correspondiente en el siguiente mes de conformidad con el inciso b) de Faltas Muy Graves del Reglamento de Faltas y Sanciones Disciplinarias vigente. Las autoridades procederán a declarar en acefalía el ítem respectivo cuando se comprueben inasistencias mayores a los cinco días.

4a.- Se advierte a los señores Directores de los establecimientos fiscales que cualquier alteración en la aplicación de los planes de estudio o cargas horarias, que implique anomalías para la cancelación de los haberes mensuales, será de su exclusiva responsabilidad y, por consiguiente, objeto de sanción por desacato.

5a.- En lo sucesivo, la designación de suplencias sólo se hará por razones graves de salud, con certificado expedido por la Caja Nacional de Seguridad Social y la debida autorización del supervisor correspondiente.

...nstitución alemana ofrecerá a Bolivia asistencia educacional

...Asociación Alema-
...ara Educación de
...os comprometió ante
...bierno, importante
...encia técnica y fi-
...era destinada a
...ción de adultos y no
...l, elaboración de
...rial didáctico y difu-
...de impresos en las
...urbana y rural.
...onvenio que firmó
...gobierno establece,
...ficamente, el ase-
...iento a organismos
...es y privados en los
...es de la educación
...ultos y no formal;
...ño y ejecución de
...mas de formación,
...ación, actualiza-

ción y especialización de personal boliviano que trabaja en el área; preparación, elaboración y producción de material didáctico y ayudas audiovisuales y, finalmente, en el diseño y ejecución de programas de capacitación para promover la producción artesanal en las zonas urbano-marginales y rurales.

En el compromiso se establece que la asociación indicada coadyuvará a la Dirección Nacional de Educación no Formal y de Adultos del ministerio de Educación, enviará expertos en la materia, suministrará material y equipo necesario para la realización del programa. Las instituciones nacionales, como contra parte del proyecto, aportarán con edificaciones y gastos de mantenimiento de vehículos y equipos proporcionados para ese efecto.

El convenio fue suscrito por el subsecretario adjunto de la Cancillería de la República, René Soria Galvarro, y el representante de esa institución, Wolfgang Papa-Lotzer, en ceremonia realizada en la cancillería.

Rotary Club de Miraflores

Instituciones y personalidades recibieron el "Illimani de Oro"

La Universidad Católica Boliviana, el movimiento Fe y Alegría, el Servicio Educativo de Antidrogadicción y de Movilización Social (SEAMOS), el experto en comunicación social, Luis Ramiro Beltrán; el sacerdote Pedro Baltzi, del Hospital Juan XXIII; el Sr. Raúl Salmón, director de Radio Nueva América, entre otros, recibieron, la noche del viernes, el "Illimani de Oro", distinción que, por segundo año consecutivo, otorga el Rotary Club de Miraflores.

En un acto que se realizó en el hotel Sheraton, esa entidad destacó la labor de instituciones y personalidades en favor de La Paz y del país. El alcalde paceño, Ronald Mac Lean, dijo que, por merecimientos propios, la iniciativa del Rotary fue incorporada a los festejos julianos.

Sostuvo que, de este modo se distingue a personalidades e instituciones que "contribuyen a la recuperación moral y ética del país".

"ILLIMANI DE ORO"

La Dirección de Acción Comunal de la Alcaldía Municipal de La Paz, fue la primera entidad que recibió el "Illimani de Oro", por la labor que realiza en favor de las zonas periféricas. También fue distinguido laboratorios "Inti"; la plaqueta fue recibida por el ejecutivo de esa empresa, Ernesto Shilling.

Posteriormente, monseñor Luis Sainz, arzobispo de La Paz, hizo entrega de la banda y plaqueta respectiva, a la señora Martha Uriarte, representante del movimiento Fe y Alegría; instó a que esa entidad siga adelante con sus actividades en el área de la educación y promoción social "forjando cualitativamente a la población boliviana".

El presidente de la Asociación de Periodistas de La Paz, Roberto Cuevas, destacó la labor de Luis Ramiro Beltrán en el campo de la comunicación social. El galardonado agradeció y dio lectura a un poema, el mismo que fue aplaudido por los asistentes.

En representación del padre Pedro Baltzi , fundador del hospital Juan XXIII, de la zona de Munaypata, recibió la distinción el padre Pablo Pacifici. Ese centro hospitalario presta atención a un amplio sector de la colectividad, a precios económicos.

El gobernador del Rotary La Paz, Mariano Méndez Roca, ponderó el rol que desempeña Radio Nueva América en favor de los intereses paceños y nacionales. El director de esa emisora Raúl Salmón agradeció la distinción.

El ministro del Interior, Juan Carlos Durán, expresó que SEAMOS "es una campaña que llega no sólo a la mente de los bolivianos, sino al corazón de la niñez y juventud". Instó a combatir, por todos los medios, a la drogadicción, porque sino sus consecuencias serán peores que una contienda mundial.

El presidente de la Confederación de Empresarios Privados de Bolivia, Carlos Iturralde, a tiempo de agradecer la distinción manifestó que esa entidad creó SEAMOS porque "es una lucha en la que nadie puede estar ausente, pensamos que no hay ninguna excusa para que alguien se margine de esta campaña; por eso, solicitamos la acción comunitaria". Destacó la labor de el coordinador de SEAMOS, Alvaro Carranza.

El director de Canal 9, Oscar Peña Franco, hizo la entrega del "Illimani de Oro" a la arquitecta Teresa Gisbert de Mesa, directora del Instituto Boliviano de Cultura. En su representación, recibió su hija. Tampoco asistió el historiador Alberto Crespo Rodas, director de la Biblioteca de la UMSA.

El diputado Gonzalo Torrico ponderó la labor de la Universidad Católica Boliviana recibió el rector de esa superior casa de estudios, Dr. Luis Antonio Boza, quien dijo que es un estímulo para la UCB.

Mención especial recibió Vascal S.A., agradeció el ejecutivo de esa empresa Jorge Lonsdale.Por último, el folklorista Pepe Murillo recibió el "Pentagrama de Oro", agradeció manifestando que dicha distinción tiene dos páginas, la primera lleva el nombre de Tito Peñarrieta y la segunda de Víctor Gutiérrez, quienes lo acompañan, luego interpretó varios temas nacionales.Tambiénactuó el cantor de tangos, argentino, Roberto Yanez.

...TINGUIDOS CON EL "ILLIMANI DE ORO".- El Dr. Juan ...entrega el "Illimani de Oro" al padre Pablo Pacifici, que ...esa distinción en representación del padre Pedro Baltzi, ...or del hospital Juan XXIII de la zona de Munaypata. El ...del Interior, Juan Carlos Durán, realiza la entrega al ...e de la Confederación de Empresarios Privados de ...Carlos Iturralde, por la campaña que propicia esa ...a través de SEAMOS. También fue distinguido ...rios "Inti", recibe el ejecutivo de esa empresa Ernesto ...Vascal S.A. recibió una mención especial, el directivo ...a firma Jorge Lonsdale agradeció la distinción. El gobernador del Rotary La Paz, Mariano Méndez Roca, entregó la distinción al director de Radio Nueva América, Raúl Salmón. El director de Canal 9, Oscar Peña Franco, hizo la entrega a la arquitecta Teresa Gisbert de Mesa, en su representación recibió su hija. El Rotary Club de Miraflores otorgó el "Illimani de Oro" a la Dirección de Acción Comunal de la Alcaldía Municipal de La Paz, recibió el director de esa repartición, Ing. Gonzalo Arias. Por último, el Arq. Hugo Arteaga, que creó esta distinción a instituciones y personalidades entregó el "Pentagrama de Oro" al folklorista Pepe Murillo.

Yugoslavia ofrece becas

La Embajada de la República de Yugoslavia invita a los profesionales médicos,químicos o farmacéuticos con especialidad en toxicología o seguridad ocupacional,a postular a las becas de un curso a realizarse del 5 al 27 de mayo de 1988, en ese país.

Svetislav Rajevic, Ministro Consejero y Encargado de Negocios de Yugoslavia dio a conocer las ventajas de este curso, indicando que se pagarán los pasajes aéreos, el alojamiento, alimentación, libros y otros gastos menores.

Añadió que los postulantes deberán tener dominio del idioma inglés,con certificado que lo acredite, además de que necesita el respaldo de un organismo oficial donde presta sus servicios.

Las postulaciones deberán presentarse hasta el 1ro. de noviembre.

INAUGURACION.-El ministro del Interior, Juan Carlos Durán, entregó nuevas instalaciones sanitarias y dormitorios, para el personal uniformado que hace guardia en este ministerio.

Las condiciones en que se encontraba el lugar, dijo Durán, eran infrahumanas, y se vió la necesidad de remodelarlo, para ofrecer al personal de guardia condiciones mínimas de comodidad.

Las nuevas instalaciones, ubicadas entre las calles Rosendo Gutiérrez y Capitán Ravelo, tienen capacidad para alojar a unos 60 guardias.

Según la FUL de La Paz

Nueva conferencia debe unificar a universidades

La Federación Universitaria Local (FUL) respaldó la decisión de las autoridades de la UMSA, en sentido de solicitar la convocatoria a la XXII Conferencia Nacional de Universidades, para que, en esa instancia, se revisen los montos de distribución aprobados por la XXI Conferencia, que se realizó en Tarija los días 6 y 7, y que afectan a las universidades de La Paz y Santa Cruz.

El secretario de relaciones y conflictos de la FUL, Rogelio Lima, dijo a PRESENCIA que ese encuentro debe sentar las bases para la unificación del sistema universitario nacional y encarar la lucha, "para arrancar del gobierno un soporte presupuestario, que garantice su funcionamiento".

Manifestó que el secretario ejecutivo de la FUL, Ariel Román, "abandonó la XXI Conferencia, frente a la actitud poco seria de las autoridades universitarias (rectores y Comité Ejecutivo de la Universidad Boliviana), para encarar una solución adecuada al conflicto presupuestario de la Universidad Boliviana".

Asimismo, mediante un comunicado, la FUL refiere que "la negativa de las autoridades y el silencio cómplice de muchos dirigentes estudiantiles, confirma lo que ya habíamos denunciado, las autoridades pretenden aplicar la política del 21.060 en la Universidad".

Refiere que no otra cosa significa el "tratar de acomodar el sistema universitario a los estrechos límites económicos impuestos por el gobierno, perjudicar a una universidad en beneficio de otras, congelar salarios y pretender elevar el costo de la matrícula, comedores, valores universitarios, etc., todo indudablemente en perjuicio de los estudiantes".

SE EVITO

La FUL de La Paz puntualiza que no podía avalar con su presencia "semejante despropósito (política antiuniversitaria). La división del sistema universitario, en beneficio del gobierno, será de exclusiva responsabilidad de las autoridades".

Subraya que la parte estudiantil de la XXI Conferencia frenó "las pretensiones del CEUB y los rectores de elevar matrículas, costo de comedores, valores universitarios, etc. Se ha establecido una matrícula mínima de 6 bolivianos, para todo el sistema universitario".

También se planteó el problema de la vigencia del cogobierno paritario docente-estudiantil y "la necesidad de una fiscalización real de los universitarios, sobre los manejos administrativos y financieros de las autoridades. Esta conquista se concretó, a través de la creación del cargo de un fiscalizador estudiantil, nombrado por los estudiantes, y revocable en cualquier instante que no cumpla con su mandato".

Colegio de Arquitectos:

"Construcción de Torres de la Catedral no debió iniciarse"

La mesa redonda, organizada por el Colegio departamental de Arquitectos de La Paz, llegó a la conclusión de que la consrucción de las torres de la Catedral de La Paz no debió iniciarse, por tratarse de un monumento histórico que adquirió personalidad a través de los años, y pregunta por qué no se efectuó la consulta oportuna a los organismos pertinentes, tratándose de un hecho urbano-arquitectónico, que forma parte del patrimonio cultural del país.

Los arquitectos señalan que la Catedral -al ser patrimonio nacional- es de propiedad colectiva y está por encima del interés privado e institucional y cualquier entidad cívica, cultural o técnica especializada podría demandar su intervención y determinar una solución, respetando el conjunto urbano.

La conclusión de la mesa redonda, agrega: Sin embargo, dado que las obras se encuentran en fase de conclusión, el Colegio de Arquitectos, sin solidarizarse con el diseño del arquitecto Mario del Carpio, respeta su proyecto

SE VENDE MANTECA DE CACAO
CHOCOLATE COBERTURA PARA PICOLE (LIQUIDO).
PARA REPOSTERIA Y GRANIZADO.
TELEFONOS 24697 31726
SANTA CRUZ WARNES Nº 326

COLEGIO DE ODONTOLOGOS DE LA PAZ
ASAMBLEA EXTRAORDINARIA

Se cita a los odontólogos colegiados a la Asamblea que se llevará a cabo el día 24 del presente a horas 19:30 en el Colegio Médico (calle Ballivián 1266), con el siguiente orden del día:

1.- Campaña Pro Sede.
2.- Congreso Nacional Ordinario
3.- Varios.

Por la importancia y según el Art. 11 Cap. IV del Estatuto Orgánico, la reunión se realizará con el número de asistentes.

LA DIRECTIVA

MINISTERIO DE EDUCACION Y CULTURA

COMUNICADO

EL MINISTERIO DE EDUCACION Y CULTURA, comunica al Magisterio Nacional que, con el propósito de mejorar la supervisión, la administración escolar y garantizar la eficiencia del sistema educativo se ha impartido a los Directores Generales y autoridades nacionales y departamentales, las siguientes instrucciones:

1º.- A partir de la fecha, los señores Directores de los establecimientos educativos fiscales de todos los niveles, ciclos y modalidades, deberán elevar el parte semanal de asistencia del personal docente, administrativo y de servicios de sus establecimientos, a conocimiento de los supervisores de zona, ciclo y nivel.

2º.- Los señores supervisores, tanto en el área urbana como en la urbana provincial y en la rural, serán los encargados de cancelar los haberes en los mismos establecimientos, conforme a los partes de asistencia, para facilitar la cobranza e identificar las permanentes denuncias sobre la figuración de "personal fantasma".

3º.- Las inasistencias serán reportadas para el descuento correspondiente en el siguiente mes de conformidad con el inciso b) de Faltas Muy Graves del Reglamento de Faltas y Sanciones Disciplinarias vigente. Las autoridades procederán a declarar en acefalía el ítem respectivo cuando se comprueben inasistencias mayores a los cinco días.

4º Se advierte a los señores Directores de los establecimientos fiscales que cualquier alteración en la aplicación de los planes de estudio o cargas horarias, que implique anomalías para la cancelación de los haberes mensuales, será de su exclusiva responsabilidad y, por consiguiente, objeto de sanción por desacato.

5º.- En lo sucesivo, la designación de suplencias sólo se hará por razones graves de salud, con certificado expedido por la Caja Nacional de Seguridad Social y la debida autorización del supervisor correspondiente.

La Paz, 18 de julio de 1987

DIRECCION NACIONAL DE RELACIONES PUBLICAS Y PRENSA

FOTOGRAFIA DE LA SEMANA

Ampliada en 40 x 50 color

FOTO CARLO
Retratos artísticos, Mosaicos, Reproducciones.
Colón 418 Esq. Potosí Telf: 351181.

ABIS - LA PAZ
ANESAPA
SAMAPA
CORPAGUAS
DSA
Saludan a los Ingenieros Bolivianos en el "Panamericano del Ingeniero"
20 de Julio

AVISO NECROLOGICO

En la paz del Señor ha dejado de existir en la ciudad de Buenos Aires (Rep. de Argentina) el que en vida fue noble, cariñoso y amigo:

†HERNANDO MARTINEZ KOSOVIC (Q.E.P.D.)

Víctor Hernán y Teresa Martínez, padres; Lina Martínez K. he abuela, tíos, primos y demás familia, participan su sensible fallecim a los alumnos del Colegio San Ignacio, Instituto Americano y Anglo ricano y personas piadosas se dignen acompañar a la misa de c presente y a la traslación de sus restos mortales al Cementerio G el día domingo 19 del presente a Hs. 10:30.

El cortejo fúnebre partirá de la calle Alfredo Otero Nº 6463 Vista).

Su asistencia será agradecida por la familia doliente.

Funeraria A. Valdivia Telefs. 353630 - 372015

La familia Dips-Prudencio, Dips-Zogbi, se adhieren a lor que embarga a la familia Martínez por la irrep pérdida de:

† HERNANDO MARTINEZ KOSOVIC (Q.D.D.G.)

Acaecido en la ciudad de Buenos Aires (Rep. de A na), sus restos serán repatriados el día sábado 18 del el sepelio se realizará el día domingo 19 del Pte. 10:30.

El cortejo fúnebre partirá de la calle Alfredo Otero (Bella Vista).

Fanny, Augusto, padres; Magaly, Marcelo (ausente), hermanos, tíos, primos y demás familiares, participan el fallecimiento de la que en vida fue cariñosa hija y tierna hermana:

† Srta. YHANDIRA R. FLORES ANDRADE (Q.E.P.D.)

Invitan a sus familiares, amigos, personas piadosas, en forma al personal Docente y alumnos del Instituto Americano (2º Inter Cuerpo Docente Escuela "República del Ecuador", personal del Agrícola de Bolivia, Personal Empresa Consultora "Ruiz Balli Asociados", se dignen asistir a la misa de cuerpo presente a Hs a.m. y a la traslación de sus restos mortales al Cementerio Gral. el hoy domingo 19 del presente a Hs. 11:00 a.m.

El cortejo fúnebre partirá de la calle Enrique Loup Nº 1836.

Su asistencia a este acto de piedad cristiana comprometerá la de la familia doliente.

FUNERARIA A. VALDIVIA OF. FIGUEROA (FRENTE AL PASAJE DE LAS FLORE 352630 - 372015.

En la paz del Señor y confortando con los auxilios de la Santa Católica ha dejado de existir el que en vida fue:

† Sr. EDMUNDO NAVARRO HELGUERO Q. E. P. D.

Laura Vargas Vda. de Navarro, esposa; Zaida de Barboza, Sofía Takeuchi, Gonzalo (ausentes), Lourdes de Aramayo, Rider, Orlando y Navarro, hijos; José Barboza, Akira Takeuchi, Zulema de Navarro (aus Grover Aramayo, hijos políticos; Carla, Edson, José Luis, Henrry, Nat lisa y Sofía, nietos; Uvina y Victoria Navarro, hermanas; primos, so demás familia, ruegan a sus amistades, parientes, personas piadosas ma especial a los residentes de Suri Provincia Inquisivi, Trabajadore Fábrica INBOLSA, vecinos de la Zona 12 de Octubre, y demás institu las que perteneció, se dignen asistir a la misa de cuerpo presente a H y al traslado de sus restos mortales al Cementero General a Hs. 15:0 de mañana lunes.

El cortejo fúnebre partirá de Av. 12 de Octubre Nº 14.

Su asistencia a este acto de piedad cristiana comprometerá la gra la familia doliente.

FUNERARIA A. VALDIVIA OF. FIGUEROA (FRENTE AL PASAJE FLORES TELS. 353630 - 372015.

Dr. EDUARDO CAMACHO MUÑOZ, esposo de la que en vida fue:

† Sra. Dra. EMMA ORTEGA CAMACHO DE CAMACHO Q.D.D.G.

Invita al personal de la CNSS, Hospital Obrero, Colegio Médico, Colegio Odontológico, personal docente de las facultades de Medicina y Odontología, Club de Leones San Pedro, CESCAL MFC, Sociedad Boliviana de Patología, parientes y amistades a la misa que recordando los 6 meses de su fallecimiento se mandará oficiar en la Capilla del Hospital Obrero el día domingo 19 de Julio a Hs. 9 a.m.

La Paz, julio 1987

Laura C. Vda. de Salgueiro, esposa; Jorge Alfredo y María Eugenia, hijos; Herbert Hile, hijo político; Ricky y Emily, nietos (ausentes); Fanny, Jaime y Ruth, hermanos; Roberto Catacora, Sonia Bustillos y Gerardo Prado, hermanos políticos; primos, sobrinos y demás familiares, del que en vida fue: ex-profesor de la Universidad de Maryland USA.

† Ing. Arq. JORGE ANTONIO SALGUEIRO CHAVARRIA (Q. E. P. D.)

Ruegan a los familiares, amigos y demás personas piadosas se dignen asistir a la misa de réquiem que en sufragio del alma del extinto y recordadno los ocho días de su llorado fallecimiento se mandará oficiar el día martes 21 del presente mes a horas 18 y 30 p.m. en la Capilla Privada del Colegio San Calixto (Calle Genaro Sanjinéz).
Su asistencia a este acto de piedad cristiana comprometerá la gratitud de la familia doliente.

La Paz, julio de 1987

EL DIRECTOR Y PERSONAL DE RR.PP. Y EDITORIAL AERONAUTICA DEL COMANDO GENERAL DE LA FUERZA AEREA BOLIVIANA

Tienen el sentimiento de comunicar el fallecimiento, de quien fuera digno miembro de la Institucion Aérea.

† Sof. 1ro. S.T.A. LUCIO PEREZ ASPIAZU Q.E.P.D.

Expresando al mismo tiempo, su más sentida condolencia a su atribulada familia, formulando votos porque la suprema providencia les conceda cristiana resignación.

La Paz, julio de 1987

EL COMANDO GENERAL DE LA FUERZA AEREA

Tiene el sentimiento de comunicar el fallecimiento de quien fuera digno componente de la Institución Aérea.

† Sof. 1ro. S.T.A. LUCIO PEREZ ASPIAZU Q. E. P. D.

Y a tiempo de expresar la más sentida condolencia a su atribulada familia, invita a los señores Generales, Jefes, Oficiales, Suboficiales y Sargentos de las Fuerzas Armadas de la Nación, Instituciones culturales, cívicas y deportivas a las que perteneció, amigos y personas piadosas se dignen asistir a la misa de cuerpo presente y a la traslación de sus restos mortales al Cementerio General, el día de hoy domingo 19 del presente a horas 15:00.
El cortejo fúnebre partirá de la Av. Costanera Nº 1207 (Villa Copacabana).

La Paz, julio de 1987

LA FAMILIA MEAVE ARANDA BRUN DE LA QUE EN VIDA FUERA:

† Sra. JOSEFINA BRUN OLIVARES Q. E. P. D.

RUEGA A SUS FAMILIARES, AMIGOS, EN ESPECIAL AL F.C., DAMAS VICENTINAS, CLUB DE LEONES SAN PEDRO Y PERSONAS PIADOSAS SE DIGNEN ASISTIR A LA MISA QUE RECORDANDO UN AÑO DE SU FALLECIMIENTO, SE MANDARA OFICIAR EL DIA DE HOY DOMINGO 19 DEL PRESENTE MES EN LA IGLESIA DE SAN AGUSTIN A HS. 18:30.

LA PAZ, JULIO DE 1987

IDEA dictó cursos en Cochabamba y Tarija

El Instituto para el Desarrollo de Empresarios y Administradores, IDEA, realizó en esta última temporada una serie de actividades dirigidas a concretar objetivos fijados por este Instituto. En este sentido, se dictaron cursos de Administración y Contabilidad Agropecuaria en Cochabamba, como un Seminario-Taller para productores Avícolas en Tarija.
Asimismo se realizaron cursos, seminarios y mesas redondas con la finalidad de aclarar el tema de la Reforma Tributaria a los contribuyentes. Se planea para el mes de agosto recibir asistencia técnica de la Fundación Carvajal de Colombia, cuya labor se dirige, desde hace 25 años, a trabajar con programas de apoyo a las microempresas.

Alcaldía inaugurará hoy feria exposición de obras

Con el propósito de hacer conocer los trabajos que realiza en la ciudad, la Alcaldía de La Paz inaugurará hoy una feria exposición de proyectos y obras, en la plaza de San Francisco, a horas 11:00.

La exposición preparada por Fortalecimiento Municipal, será inaugura do por el alcalde Ronald Mac Lean. Se exibirán 90 paneles fotográficos y ma quetas sobre las obras comunales.

Se informó que se exhibirán también cuatro vídeos , sobre diversos aspectos de la ciudad.

La feria será amenizada con la presentación de grupos y conjuntos musicales que se presentarán en el área ferial entre las 10:00 y 14:00 horas.

Se mostrará al público, con maquetas, fotografías, diseños y estadísticas, las obras que realiza actualmente la alcaldía en beneficio de la población paceña, y los proyectos que se pondrán en ejecución a corto y mediano plazo.

El alcalde al referirse sobre este exposición dijo que los 15 meses que ha administrado la Comuna, sirven para mostrar que es posible construir una nueva ciudad, más bella y justa en la que todos tienen derecho a la seguridad y bienestar.

Recordó que ahora la alcaldía es de todos los paceños, y que trabaja para ellos bajo principios modernos de austeridad y eficiencia. Un trabajo que transformó el deficit administrativo en superavit. El resultado -dijo- que tenemos 200 frentes de trabajo en la ciudad, son obras que van desde pavimentación de calles hasta redes de aguas potables y alcantarillado, desde plazas y parques, hasta el control de cabeceras y to-

---

La familia del que en vida fue:

† Don LUIS ERNESTO SAN MARTIN MONTES

Invita a sus familiares, amistades y demás personas piadosas asistir a la misa que en sufragio del extinto y recordando los seis meses de su llorada e irreparable pérdida, se mandará oficiar el día lunes 20 del presente a horas 12:00 p.m. en el Templo de Los Carmelitas.
Será favor que agradecerá la familia doliente.

La Paz, julio de 1987

INVITACION RELIGIOSA

Gracias a su piedad, Dios lo retiene en nuestro corazón. Os rogamos elevar una oración por su eterno descanso. Fué Benemérito de la Patria, prolífico escritor, historiador, ensayista y académico.

† Don PORFIRIO DIAZ MACHICAO (Q.D.D.G.)

La familia invita a sus parientes, amigos e instituciones a las que perteneció, asistir a la misa que se celebrará en el templo de los Reverendos Padres Carmelitas, a horas 12 a.m. del día martes 21 del presente, recordando el sexto aniversario de su fallecimiento.

Agradeceremos su concurrencia a éste acto de piedad cristiana.

La Paz, 19 de julio de 1987

Alicia Herbas de Velásquez, madre; Conrado Solis, Irma Baptista de Solis, padrinos, Mitcy Baptista, Eliana, Carlos, Ingrit Solis B. y María René Claviljo de Solis, tios; Carlos, Natalia y Pablo primos y demás familiares tienen el sentimiento de comunicar el sensible fallecimiento de la queridísima y dulce niña que en vida fue:

† CLAUDIA XIMENA VELASQUEZ HERBAS Q.E.P.D.

Ruegan a sus amistades, especialmente a sus maestros y compañeros del Colegio Henritte de la Chevaliere (Primero Intermedio) y al personal Médico del Hospital San Gabriel, asistir a la misa de cuerpo presente a Hs. 10:30 y al traslado de sus restos mortales al Cementerio General el día de hoy domingo 19 de julio a Hs. 11:00 a.m.
El cortejo fúnebre partirá de la Av. Vásquez Nº 538 (Pura Pura).

La Paz, julio de 1987

Las hijas del que en vida fue:

† Dr. FIDEL FLORES C. Q. E. P. D.

Le invitan a la misa en conmemoración de 10 años de su trágica muerte, se realizará el lunes 20 del presente a Hs. 9:00 a.m. en la Parroquia de la Exaltación (Obrajes).

La Paz, 18 de julio de 1987

A los 41 años de la dolorosa inmolación del que fue: "Mártir de sus ideales y Abanderado de la LEALTAD"

† Dr. LUIS A. URIA DE LA OLIVA

Benemérito de la Guerra del chaco

Sacrificado el 21 de julio de 1946 en defensa de la emancipación social y económica de Bolivia

La familia doliente ruega a sus parientes, a sus dignos amigos, Excombatientes de la Guerra del Chaco y Beneméritos de la Patria, Exalumnos del Instituto Americano y Colegio Nacional "Ayacucho", Caja Nacional de Seguridad Social, Escuela "Dr. Luis Uria de la Oliva" y demás instituciones cívicas y culturales a la que perteneció se dignen concurrir a la misa que en su memoria se celebrará en la Catedral Metropolitana el día martes 21 del presente mes a horas 9:30 a.m.
Será favor que comprometerá la gratitud de los deudos.

La Paz, 19 de julio de 1987

"La venta de las reservas..."

(Viene de la pág. 1)

ra convertirse en generador de divisas.

Recomienda que esa reestructuración (del Banco Agrícola) no debe descuidar la recuperación de la deuda en mora, lo que aumentará su capital.

En lo que se refiere al arancel de importaciones, Terrazas opina que, si bien el decreto 21660 ha dado diferimiento de pago de aranceles, con un plazo de hasta tres años, para la importación de bienes de capital, se debió diferenciar aranceles para los bienes de capital, bienes suntuarios y bienes alimenticios, mucho más cuando se tiene una entidad fiscalizadora del comercio exterior.

Sobre la disminución de tarifas ferroviarias, opinó que es un incentivo importante para el sector exportador, por la disminución del costo de transporte y que ello no significa un retorno a la política de subsidio, sino más bien conduce a una reestructuración de ENFE, lo que permitirá disminuir sus costos operacionales.

Finalmente, dice que la reactivación, evidentemente, no se logra de la noche a la mañana, mediante un milagro. Ello será fruto del esfuerzo constante de los diferentes sectores inmersos en el problema económico.

Decreto 21660 es...

(Viene de la pág. 1)

entregarle con una serie de garantías que incidirán en los pequeños prestatarios, por lo que esa banca cerrará el círculo de favorecimiento crediticio con los grandes empresarios.

El caso del Banco Agrícola, especialmente de su reorganización sin la recuperación de los créditos en mora que otorgó "graciosamente el gobierno de Hugo Banzer Suárez", además de que no se le define una política adecuada, fue también calificado como una nueva contradicción del gobierno.

Sobre la anunciada política de comercio exterior, se afirmó que el Certificado de Reintegro Arancelario (CRA) está básicamente enfocado más que a un fomento a las exportaciones a un control de las mismas en función de los niveles de crédito para la exportación y de balance de operaciones con el exterior, entre otras cosas, sobre lo cual "los exportadores ya conocen que es un mecanismo-trampa que en el caso de los grandes exportadores les sirve para lograr acreditivos para burlar normas tributarias".

El hecho de que algunos carburantes suban de precio y otros bajen, y el de tarifas ferroviarias, ha dado lugar a interpretaciones que alertan sobre los peligros que entrañan para los sectores populares y los beneficios que dará a los empresarios.

Los trabajadores han remarcado y calificado como "escandalosa" la eliminación de las juntas de licitación, puesto que ahora bastará la decisión personal de un alto o mediano funcionario público para adquirir discrecionalmente los bienes y servicios que requiera o no el Estado, con los consiguientes negociados que esa facultad supone.

Los trabajadores, al cabo de los análisis hechos, afirman que no es posible aceptar tantos atentados contra la nación y que tampoco es posible "seguir engañando con decretos", por lo que reiteraron que se pondrán al frente en la lucha para preservar los intereses de las mayorías.

Policía atendió 1.600 casos en el 1º semestre de 1987

La Policía atendió, durante el primer semestre de este año, 1.600 casos, de los cuales 262 corresponden a infracciones y accidentes de tránsito, 258 a escándalos en vía pública, 231 a riñas y peleas, 162 a hechos donde estaban involucrados menores de edad, 148 robos y hurtos, 40 casos de drogas y 499 diversos.

Un informe, del Comando Departamental de la Policía, afirma que los escándalos en vía pública tuvieron un porcentaje elevado en el mes de enero, con 106 casos; en tanto que los casos, donde están involucrados menores de edad, tuvieron un mayor porcentaje en el mes de febrero, con 78 casos.

Señala que el Grupo Especial de Seguridad (GES) tuvo la tarea más ardua, durante el primer trimestre de 1987, con la atención de 445 casos, que representa más del 25% de los hechos ocurridos durante los primeros seis meses de este año.

Del trabajo que cumplió el GES, en ese tiempo, 175 casos fueron a raíz de huelgas, 46 paros, 33 manifestaciones, 30 concentraciones, 20 bloqueos de calles y 1 tumulto. La mayor parte de las huelgas, se realizó en el mes de enero y junio, los paros y bloqueos en mayo y las concentraciones en el mes de abril.

En Viloco, del 27 al 29 de agosto

FESTRATEV convocó al IV Congreso

El IV Congreso Departamental Ordinario de Trabajadores en Radio y Televisión de La Paz, se realizará en la localidad minera de Viloco, del 27 al 29 de agosto, según la convocatoria de la federación de ese sector.

El temario comprende la consideración de tres puntos: informe del comité ejecutivo departamental, análisis de asuntos económicos, sociales y políticos, y elección del nuevo comité ejecutivo de la Federación de La Paz.

Tanto las radios como los canales, deben hacer llegar la nómina de sus delegados a la secretaría de FESTRATEV La Paz, en horas de oficina, impostergablemente, hasta las 18:00 del 14 de agosto.

Se fijó esa fecha, porque se deben realizar los trámites para la declaratoria en comisión, reservación de pasajes, hospedaje y alimentación. Se advierte que todos los gastos de los delegados titulares, serán cubiertos por FESTRATEV.

La convocatoria establece que, en un plazo de 60 días, todos los sindicatos y comités sindicales, locales, provinciales y mineros, que ya hubiesen cumplido su gestión, realizarán asambleas generales para la renovación de sus directorios y para elegir a sus delegados de base ante el congreso.

EX - ALUMNAS DEL COLEGIO "SANTA ANA"

La Directiva de la Asociación, invita a todas las ex-alumnas, a la EUCARISTIA que se celebrará el sábado 25 del Pte. a Hs. 10 y 15 a.m., en la Capilla del Colegio, seguida del tradicional ALMUERZO a Hs. 12 m. en celebración del día de Santa Ana y de la Ex-alumna. Adhesiones por los teléfonos 320919 y 351141.

KAREN ORTIZ LANDIVAR

Luego de culminar brillantemente sus estudios de colegio en "Falls Church High School" de la ciudad de Falls Church, Estado de Virginia, Karen Ortiz, ha dado comienzo a sus estudios profesionales en la Universidad del Norte de Virginia en la carrera de ANALISTA DE SISTEMAS DE COMPUTACION

CASA & JARDIN srl

Oferta de la Semana

Lámparas en Bronce y Cerámica

desde Bs. 50

AV. 6 DE AGOSTO 2170 ☎ 377817

ESTUDIANTES DE DERECHO ABOGADOS

Adquieran el:

CURSO GENERAL DE DERECHO DEL Dr. Anibal Aguilar Peñarrieta

Un Curso completo de Derecho, para estudiantes universitarios, Abogados y personas interesadas en las Ciencias Jurídicas. Una ayuda en la formación universitaria y en el ejercicio profesional.

Pedidos: Telf 340713 - 322484
Nicaragua 1510 - Miraflores

BODAS DE ORO

Los esposos FRANCISCO ALCAZAR M. y CANDELARIA U. DE ALCAZAR ayer 18 de julio festejaron sus BODAS DE ORO matrimoniales, con este motivo fueron agasajados con una recepción social por parte de sus hijos y nietos, que les desean dicha y ventura.

Acción Cívica Femenina Militar en retiro, ofreció un ágape a su Presidenta Sra. Marina Crossa de Pantoja, con motivo de su cumpleaños.

Uno de los grupos de las asistentes a dicho acto.

Centro de Promoción del Laicado
"Ricardo Bacherer"
Casilla 11199 - Teléfono 783082
LA PAZ

INVITACION

El Centro de Promoción del Laicado "Ricardo Bacherer", aprovechando la presencia en Bolivia de importantes especialistas e investigadores de la Iglesia tales como ENRIQUE DUSSEL (México), GUILLERMO MELENDEZ (Costa Rica), EDUARDO HOORNAERT (Brasil), Mons. RICARDO RAMIREZ (U.S.A.), ANA MARIA DE URAN (Colombia), MARIA ALICIA DE GUZMAN (México) y MAX SALINAS de (Chile), se complace en invitar a todas las personas interesadas al **CICLO de charlas y paneles sobre la problemática de la Iglesia en los distintos lugares de donde proceden estos especialistas y sobre los "500 años de Evangelización en América Latina"**, los días 29 - 30 y 31 de julio en el local del Salón Parroquial de María Auxiliadora (El Prado), a partir de horas 19.00 p.m., (7 de la tarde), el ingreso es libre.

COMISION DE DIRECTORES DE "CEPROLAI"

PRIMERA ESCUELA HOTELERA Y TURISMO DE BOLIVIA

Directora Profesora señora Carmiña M. de Iraola, pionera en la eduación y enseñanza de Hotelería y Turismo. Fundadora de la PRIMERA ESCUELA DE HOTELERIA Y TURISMO EN BOLIVIA, retornó de Suiza donde realizó cursos con técnicas modernas.

Invita cordialmente a universitarios, bachilleres y público en general a participar de cursos altamente calificados y cursillos intensivos en las ciudades de Cochabamba, Santa Cruz, Tarija.

COCINA	PASTELERIA
BARMAN	GARZONES Y MESERAS
CAMARERAS	CAMAREROS
BOLETAJE	GUIAS DE TURISMO

ADMINISTRACION Y RECEPCION HOTELERA

Plazas limitadas, informes e inscripciones:
Av. Sánchez Lima esquina Aspiazu Nº 2099.
Teléfonos 320059 - 357540

José Saavedra Banzer
Isabel Gutiérrez de Saavedra

Néstor Lainz Ossio
Carmela Ortiz de Lainz

Participan a Ud. (s) el matrimonio de sus hijos

Jimena y Marcos

Que se bendijo el día miércoles 15 de julio a horas 19:30 en la Parroq San Miguel (Calacoto).

La Paz, julio de 1987

El día viernes, en la Iglesia de La Exaltació Obrajes, fue bendecida la boda de Claudia A Molina Taborga con Eduardo Berdegué Pardo La boda fue bendecida por el Nuncio Apostóli Su Santidad, Santos Abril y Castello. Pasa ceremonia sus padres ofrecieron una recepción en los salones del Círculo de la Unión.

UNIVERSIDAD MAYOR DE SAN ANDRES

Señores Comité Ejecutivo de la Universidad Boliviana (CEUB)
Pide el estricto cumplimiento del Estatuto Orgánico de la Universidad Boliviana.
Otrosí

GUIDO CAPRA GEMIO, Rector de la Universidad Mayor Andrés (UMSA), ante Uds. con todo respeto digo:

La movilización del Sistema Universitario en demanda soporte económico "suficiente" y "oportuno", como dispone el de la Constitución Política del Estado, logró obtener un aport insuficiente para atender las necesidades de todas las Unive del Sistema. Por eso, la XX Conferencia Nacional de Unive declaró que "la lucha por el presupuesto universitario no ha c y encomendó a la Comisión Nacional de Movilización "el coordinar un plan nacional de lucha, conjuncionado con Dispuso realizar "auditorías cruzadas en todo el Sistema Uni verificando con exactitud los ingresos y egresos de cada Uni El CEUB debía coordinar y compatibilizar los trabajos respec Comisión Económica Nacional del Sistema debía, "considerar los parámetros y criterios que perm homogeneización de los mismos".

Sin embargo, la XXI Conferencia Nacional de Unive cuya postergación fue solicitada por la UMSA y la UGRM, tant en esta última se efectuaban las elecciones de Rector, Vice Decanos de Facultades, cuanto porque el informe mencionada Comisión Económica debía ser conocido Consejos Universitarios de cada Universidad, se llevó a cabo precipitada, en ausencia de la UMSA y de la UGRM y sim convalidó los "acuerdos" adoptados por cinco univ reunidas con anterioridad y al margen de las disposiciones es que rigen a la Universidad Boliviana.Esos acuerdos se red recortar los presupuestos de la UMSA y de la UGRM, con beneficiar a algúnas universidades que precisamente problemas en el manejo de sus presupuestos correspondien gestión de 1986.

Del soporte económico estatal obtenido, cincuenta mi bolivianos (Bs 50.000.000.-), corresponde a la UMSA el 27.83 p La XXI Conferencia Nacional de Universidades, redujo este p ya insuficiente, dadas las crecientes necesidades acadé administrativas de la UMSA que es la Universidad más grande a sólo el 24 por ciento, creándole una situación difícil y atribución para fijar los porcentajes de participación Universidades, pues, **según el Art. 15, inciso g) del Estatuto Org la Universidad Boliviana, la fijación de los porcentajes de part de cada Universidad en la renta global asignada por el E atribución del Congreso Nacional de Universidades y n Conferencia Nacional de Universidades.** Por tanto, pido c estricto cumplimiento del Estatuto Orgánico de la Un Boliviana y entre tanto no aplicar la Resolución de la XXI Co por no ajustarse a las normas estatutarias.

Otrosí.- Pido asimismo la convocatoria de una Conferenica de Universidades extraordinaria, a la brevedad posible, resguardar la unidad del Sistema, tan seriamente amenazad restricción de los aportes estatales y por la actitud lamen algunas Universidades del Sistema, recordándoles que Conferencia ratificó "la unidad inquebrantable" del Universitario.

La Paz, 17 de julio de 1987

Ing. Guido Capra Gemio
PRESIDENTE DEL HONORABLE CONSEJO UNIVERSITARIO - UMSA

Dr. Waldo Albarracín Sán
ABOGADO
Asesor Jurídico - UMSA

SOLICITADA

REACTIVAREMOS EL PAIS

Fueron los estratos popuiares más humildes los que tuvieron que sufrir con mayor intensidad, la embestida del hambre, la desocupación y la amargura de recibir un magro sueldo que inmediatamente perdía su poder adquisitivo, con la secuela de incertidumbre en los hogares. La hiperinflación hacía estragos en las aspiraciones más elementales de los trabajadores y componía un panorama de descalabro económico y social con perspectivas desoladoras para el país. Teníamos que pagar los platos rotos resultantes de la demagogia y la anarquía.

Ante la situación de extrema gravedad, surgió como única alternativa posible el Decreto 21060, con la finalidad de reordenar la devastada economía que había recibido como herencia de la improvisación del régimen udepista.

Como una conquista del nuevo plan económico, llegó la estabilización, requisito indispensable para bosquejar cualquier proyecto consolidación y desarrollo. Para lograr la viabilidad de sus mecanismos, hubo que arrastrar un costo social relativo imposible de eludir, ya que solamente con su implementación se pudo devolver a Bolivia una economía saneada para enfrentar a la crisis y la credibilidad a nivel internacional que imperiosamente debía recuperar.

El pueblo bajo condiciones tan difíciles únicamente podía ser conseguido por un gobierno que actúa con la seriedad y honestidad de quienes no prometen lo que no pueden cumplir con la convicción de que no es posible sostener formas democráticas de gobierno, con fórmulas cimentadas en la imprevisión, el abandono y la inseguridad.

El manejo responsable de la cosa pública de parte del Dr. Víctor Paz Estenssoro y sus colaboradores, posibilitó el ingreso a la segunda etapa, sin precipitación, con un profundo análisis de las posibilidades y limitaciones; -dando cara con aplomo y energía, con la certeza de que no se podrán reparar de inmediato, como por arte de magia, las injusticias de mucho tiempo, causadas por la indiferencia, la desidia y la falta de valor para reconocer y explicar al pueblo que somos pobres en un país de riqueza oculta, que sólo puede ser recuperada con trabajo y sacrificio.

REACTIVAREMOS AL PAIS

La aparición del decreto 21660 trae el significado de la recuperación de un organismo que se hallaba gravemente enfermo y que ya sano se dispone a la acción.

Con la reactivación económica se instrumentará un reordenamiento de la administración pública con el fin de obtener una mayor funcionabilidad, acorde con los requerimientos de un estado moderno; se establecerán créditos para la construcción de viviendas de interés social destinadas a aliviar la problemática habitacional y generar ocupación de mano de obra; se incentivará los productos nacionales, dándoles condiciones promocionales de financiamiento ante la necesidad de impulsar una mentalidad exportadora de nuestros productos; se readecuará el funcionamiento de los entes financieros privados a los objetivos de la reactivación. El 21660 asegurará el crecimiento paulatino del nivel de vida de la población y el debilitamiento hasta la ruptura total de los lazos de la dependencia.

BOLIVIA PUEDE

Ayer dislumbravamos el tiempo social, hoy lo sentimos cerca nuestro, esperando que le abramos la puerta ancha de la comprensión ante un ideal que nos brinda la oportunidad de ser nosotros mismos los que con imaginación y fervor construyamos una nueva realidad más justa.

El mensaje es para todos los sectores sociales, en especial para la clase trabajadora, debemos compenetrarnos de la dramática lucha de nuestro país; cada uno debe hacer una intensa reflexión, para tener plena conciencia de la determinación que adopte depende no sólo su porvenir sino el de toda la comunidad nacional, en el momento de asumir, sin mesquindades ni sectarismos, la necesidad de aunar nuestros esfuerzos, en ese mismo instante estaríamos gestando nuestro destino de grandeza.

Santa Cruz, 19 de julio de 1987

Centro de Capacitación Política y Acción Social del M.N.R.

El Estado y la...

(Pasa a la pág. 3)

programa de exploración en las vastas cuencas sedimentarias y en su plataforma continental. El programa que debió haberse realizado exitosamente durante los años setenta, fue dejado de lado por el costoso proyecto de substitución de petróleo por alcohol de caña de azúcar.

Si bien el programa de substitución ofrece gran capacidad de empleo de mano de obra no calificada y es un avance positivo en la utilización de recursos naturales renovables, el mismo retrasó durante años el descubrimiento de yacimientos petrolíferos que recién ahora han comenzado a explotarse, y representó un golpe a la economía: los costos del gasohol son equivalentes a los del petróleo a 40 dólares el barril.

Por otro lado, un proyecto calificado de faraónico en sus inicios, es ahora visto como una de las inversiones (15.000 millones de dólares) más acertadas jamás realizadas por el estado brasileño: el complejo hidroeléctrico de Itaipú. En el complejo, el mayor del mundo, ya están en funcionamiento seis de las dieciocho turbinas que generarán un máximo de 12.600 megavatios, que se sumarán a la red de energía hidroeléctrica nacional, la cual suministra un tercio de la energía consumida en el Brasil.

Por otra parte, en el museo de los grandes fracasos de las empresas estatales, se reserva el lugar de honor al programa de energía nuclear, otro de los sueños de los militares de la nación. A un costo de 2.500 millones de dólares, sólo se han concretado dos de los ocho reactores proyectados, que suministran al país una ínfima parte de sus necesidades energéticas, a uno de los mayores costos en el mundo. No obstante, cabe señalar que la meta ulterior de este oneroso programa era estrictamente militar y de fines estratégicos.

La industria estatal brasileña que más ha sorprendido por su rápido desarrollo es el sector armamentista, y realmente, 3.000 millones de dólares al año en exportaciones no es poca cosa. La industria militar del país genera más divisa que las exportaciones de café ($ 2.500 millones), que las de automóviles ($2.000 millones), o que la venta de productos metalúrgicos ($2.700 millones).

Todo parece indicar que esta proporción de participación estatal en los sectores productivos no cederá terreno fácilmente al sector privado, debido a dos razonamientos que seguirán en vigencia durante muchos años en Brasil: la convicción de que ciertas áreas consideradas estratégicas por civiles y militares deben permanecer bajo el control estatal, y la pragmática visión de que el Estado, en los próximos años, seguirá siendo la única fuente previsible de las inversiones necesarias para mantener las tasas mínimas de crecimiento económico; metas que en el caso brasileño son considerablemente elevadas. (ALA).

De Keenleyside a...

(Viene de la pág. 3)

desarrollo económico que hoy reverdecen: 1) "Limitar, por ejemplo, los gastos públicos y privados que no sean esenciales. 2) Que el Banco Central se dedique exclusivamente a sus funciones de banco emisor. 3) Que se refuerce el ahorro por medio de bancos y cajas de ahorro. 4) Reformas administrativas y sobre todo tributarias. Para concluir en que "Bolivia no cuenta con bastantes funcionarios públicos de categoría directiva con capacidad y experiencia suficientes para resolver los problemas a que debe hacer frente el sistema administrativo". "Por lo tanto (en vista de tanta orfandad administrativa) propónese que las Naciones Unidas ayuden al Gobierno de Bolivia a obtener los servicios de un grupo de expertos y competentes funcionarios administrativos de incuestionable integridad, seleccionado en varios países y que el Gobierno de Bolivia los coloque en puestos de influencia y autoridad como funcionarios de la Administración Boliviana".

El informe Keenleyside enfatizaba en la necesid ' de contratar "un funcionario de especial competencia y sobresaliente carácter para actuar como Asesor Especial del Presidente de la República".

Sólo nos cabe preguntarnos si después de la lectura de ese Informe y la aplicación de las medidas sugeridas, la Revolución Nacional no fué una gallarda determinación de todos los bolivianos para demostrar al mundo entero que podíamos leer la realidad nacional y pensar con nuestra propia cabeza.

Algo parecido a la...

(Viene de la pág. 3)

pantalones bien puestos y que manejen la previsora osadía de proyectar una Ley en el Congreso y sosteneria hasta su aprobación y promulgación. Mas, yo no sé si existirá en el país un representante nacional corajudo para acoger esta sugestión de un franco-tirador del periodismo. Tengo justificadas dudas...

UNIVERSIDAD MAYOR DE SAN ANDRES

POSTGRADO EN CIENCIAS DEL DESARROLLO (CI

CONFERENCIA

RR.PP.

El Postgrado en Ciencias del Desarrollo de la Unive Mayor de San Andrés, tiene el agrado de invitar comunidad del Postgrado, profesores, estudiantes UMSA, e intelectuales en general, a la Conferencia que el Miembro de la Academia de Ciencias de la U.R.S.S.

Dr. en Economía VALERIE KUSNETSOV

TEMA: "PROBLEMAS SOCIALES DE LA REORGANIZACION ECONOMICA LA U.R.S.S."

LUGAR: Sala de Conferencias de Postgrado - A Hernando Siles Nº 4565 (Obrajes).

FECHA: 21 de julio de 1987

HORA: 10:00 a.m.

La Paz, julio 14 de 1987

INVITACION RELIGIOSA

La familia de quien en vida fue abnegada madre y cariñosa abuelita:

†Sra. Doña TOMASA LIRA Vda. de SOLIZ (Q.E.P.D.)

Invita a los parientes, amigos y personas piadosas en especial a la Asociación de Madres y Viudas de Inválidos de la Guerra del Chaco, (A.M.V.I.T.de P.),a la misa que recordando el primer mes de su llorado fallecimiento se mandará oficiar el día lunes 20 del presente a Hs. 9:45 en el Templo de La Merced, calle Colón y Comercio. Su asistencia comprometerá la gratitud de la familia doliente.

INSTITUTO DE EDUCACI BANCARIA

FILIAL - COCHABAMBA

A solicitud del Colegio de Arquitectos de el Instituto de Educación Bancaria, comunica opinión pública en general, y a los arquitectos en particular que el calendario de la Convocatoria a Concurso Nacional Abi Anteproyecto Arquitectónico, en el punto entrega se amplia hasta el día viernes 28 de de 1987 a horas 16:00.

Reunión, revisión y calificación del viernes 28 de agosto de 1987 - a horas 18:00.

Fallo del jurado calificador y pub domingo 6 de septiembre de 1987.

Entrega de premios, suscripción de contra los ganadores del concurso y exposición púb los trabajos viernes 11 de septiembre de 1987.

Sub Consejo Administrativo I.D.E.B.

Cochabamba, 15 de julio de 1987

ESTACION DE SERVICIO GUANAY

Carlos Alfaro

y Adela Villanueva de Alfaro e hijos.

Tiene el agrado de invitar a la inauguración de la ESTACION DE SERVICIOS GUANAY, a las autoridades del Guanay Y.P.F.B., FERRECO, Representantes de las cooperativas auríferas de Tipuani y pueblo en general al acto de inauguración que se realizará el día sábado 25 de julio a horas 14:00 p.m.

Agradecen de antemano su gentil concurrencia.

Guanay, 19 de julio de 1987

LABORATORIO FARMACEUTICO INTERNACIONAL

Mediante su representante en Bolivia, desea incorporar un supervisor de ventas y promoción que reuna las siguientes características:

- Experiencia en ventas y en la promoción médica a nivel nacional
- No menor a 3 años de experiencia
- Haber trabajado antes necesariamente en el mercado farmacéutico nacional
- Se ofrece remuneración de acuerdo al nivel profesional y al conocimiento del mercado.
- Posibilidades de superación en el Exterior a corto plazo

Enviar Currículum con fotografía reciente hasta el día jueves 23 de julio a casilla 20799 La Paz,

Favor referirse a Laboratorio Farmacéutico.

Chukiagu Marka

La voz auténtica de los paceños

ULTIMA HORA

Matutino de circulación nacional

La Paz-Bolivia martes 21 de julio de 1987 No. 14321

- A pedido del pueblo paceño
- Desde el martes 21 de julio
- Con Chukiagu Marca, suplemento diario. paceñísimo...!

"Ultima Hora", en sus 58 años de vida, finalmente matutino